EL DIARIO PALENTINO

N.º REFUNDIDO 6.955

Fundado en 1882 y 1890

TELEFONOS
1353 REDACCIÓN
1526 IMPRENTA
2006 ADMINISTRACIÓN

EL DIA DE PALENCIA

Depósito Legal: P—2—1958

(Franqueo concertado)

DIRECCIONES
DIRECCIÓN Y TALLERES: MAYOR, 99
APARTADO DE CORREOS, 17

SABADO 14 SEPTIEMBRE 1963

EDICION MADRUGADA

1'50 ptas.

LA REBELION MILITAR EN BRASIL ESTA "TOTALMENTE DOMINADA"

Han sido detenidos más de 550 suboficiales y soldados

Balance de víctimas: Un muerto y dos heridos

Río de Janeiro, 12.—Refuerzos de paracaidistas fueron trasladados por vía aérea de Río a Brasilia esta tarde, después de que efectivos de las fuerzas aéreas y de la Marina en la capital se rebelaron contra una resolución del Tribunal Supremo por la que se prohibe a los miembros de las fuerzas armadas presentarse candidatos para cargos electivos.

Un anuncio del Ministerio del Aire dice que 250 paracaidistas han sido conducidos a la capital para que refuercen a las unidades militares leales al Gobierno.

Según las últimas informaciones, los rebeldes, mandados por un sargento de las fuerzas aéreas, todavía ocupan el aeropuerto militar de la capital.

Un anuncio oficial dice que unidades militares leales reducen a los rebeldes.

Pero una agencia de noticias brasileñas informó que artillería y unidades de Infantería estaban dirigiéndose al «Area Alfa», guarnición de la Marina de Guerra, a unos 19 kilómetros del centro de la capital, donde los sublevados todavía resisten.

Todos los vuelos civiles y de las fuerzas aéreas a Brasilia han quedado suspendidos. Se informó que la situación era normal en el resto del país.

Un magistrado del Tribunal Supremo, Víctor Nunes, y el presidente en funciones de la Cámara de Diputados, Clovis Motta, fueron hechos prisioneros por los rebeldes, pero más tarde los pusieron en libertad.

Un anuncio oficial dice que los rebeldes durante algún tiempo fueron dueños del aeropuerto, la Compañía Telefónica y el Ministerio de Marina. El Ministerio de la Guerra dijo que un marino había resultado muerto y varios heridos al ocupar las fuerzas leales los puntos rebeldes en Brasilia.

Un comunicado de Darcy Ribeiro, jefe de la Casa Civil del presidente, Joao Goulart, dice que las autoridades controlan la situación. Ribeiro informó al Congreso esta mañana que los servicios públicos funcionaban normalmente.

Ya a principios de este mes se informó que la tensión política en el Brasil iba a agudizarse con la campaña para las elecciones municipales fijadas para el 3 de noviembre.—Efe.

ESTA «PRACTICAMENTE SOFOCADA»

Brasilia, 12.—Un nuevo comunicado oficial anuncia que la sublevación de los suboficiales ha sido «prácticamente sofocada». Un comunicado anterior señalaba que se habían rendido los rebeldes que ocupaban el Ministerio de Marina.

Según informes no oficiales, el cuartel de Infantería de Marina y la base aérea continúan aún en poder de los insurrectos.

El general Fico ha adoptado medidas para reducir los dos focos de resistencia, pero espera no tener que recurrir a la fuerza.—Efe.

LANZAMIENTO DE PARACAIDISTAS EN BRASILIA

Brasilia, 12. — La Presidencia del Congreso ha sido informada de que los paracaidistas de la brigada aerotransportada, de guarnición en Río de Janeiro, serán lanzados en paracaídas sobre la Plaza de los Tres Póderes, de Brasilia, para reforzar la protección de las dos Cámaras y del Tribunal Supremo Federal.

Se informa, por otra parte, que la población civil de la capital federal brasileña ha sido invitada a abstenerse de sus ocupaciones habituales y a evitar las reuniones en la vía pública.—Efe.

SE RINDEN LOS REBELDES

Río de Janeiro, 12.—Los rebeldes en el aeropuerto de Brasilia y en los cuartelamientos de la Marina se han rendido a las fuerzas del Ejército, informa la Agencia Nacional de Noticias, de carácter oficial.—Efe.

DETENCIONES

Brasilia, 12.—Más de quinientos cincuenta suboficiales y soldados han sido detenidos como consecuencia del amotinamiento que se produjo esta mañana en Brasilia, se anuncia de fuente autorizada. La revuelta ha quedado completamente dominada.—Efe.

REHENES DE LOS INSURRECTOS

Brasilia, 12. — Los insurrectos de Brasilia han tenido como rehenes al juez del Tribunal Supremo federal, al ministro Víctor Nunes Leal y al presidente en ejercicio de la Cámara, diputado federal Clovis Motta. Todos ellos han sido puestos en libertad posteriormente, antes de que las tropas federales cercaran la base aérea y el cuartel de Infantería de Marina, que aún continúa bajo control de los sublevados.

No se oyen descargas de fusilería durante la operación de bloqueo de dichas posiciones, actualmente en curso. Se precisa, no obstante, en los medios oficiales que durante los tiroteos registrados esta mañana cuando los rebeldes ocuparon el Ministerio de Marina, pese a la resistencia de los centinelas, ha sido muerto el soldado de Infantería de Marina Dimas Días Araujo y otros dos han resultado gravemente heridos. Las víctimas pertenecían al pelotón de guardia en el Ministerio, que ha hecho pruebas de gran lealtad al Gobierno.

Por otra parte, todos los rebeldes que ocupaban el Ministerio de Marina se han rendido sin condiciones a las dos de la tarde (hora española). Han sido encarcelados y serán rápidamente juzgados por un tribunal militar.—Efe.

LA SITUACION ES NORMAL

Río de Janeiro, 13.—Un comunicado del Ministerio brasileño de la Guerra ha señalado que, en los incidentes militares acontecidos en Brasilia, se habían producido un muerto y dos heridos. Asimismo se indica en el comunicado que habían sido capturados entre quinientos cincuenta y seiscientos rebeldes.

La situación —termina diciendo el comunicado— es normal, nuevamente.—Efe.

España y Gibraltar en la ONU

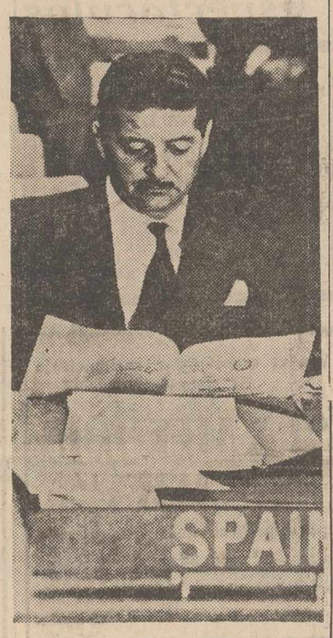

El delegado español D. Jaime de Piniés que ante la Comisión de Descolonización de las Naciones Unidas ha informado sobre la situación de Gibraltar con respecto a España y sobre la posición del Gobierno español con respecto al problema de Gibraltar

(Foto-Fiel)

Inglaterra utiliza el veto

En una resolución sobre Rhodesia del Sur

Sede de las Naciones Unidas, 13.—Inglaterra ha opuesto su veto a una resolución sobre Rhodesia del Sur en el Consejo de Seguridad.—Efe.

Resucita el autogiro

El «Wing Ding», un helicóptero experimental con alas —que recuerda, en versión modernizada, al autogiro de La Cierva— durante el vuelo de pruebas realizado en Fort Worth (Tejas). El aparato combina la maniobrabilidad del helicóptero con la capacidad de transportar, despegando y aterrizando, grandes cargas, gracias a la capacidad de sustentación que le dan sus alas.—(Foto Fiel)

La Policía francesa detiene a 30 anarquistas españoles

Preparaban un complot contra la seguridad del Estado español

Se relaciona esta redada con la desaparición de "El Campesino", expulsado de Francia

París, 12.—La prensa matutina de hoy informa ampliamente de la acción policíaca realizada ayer por los servicios de seguridad franceses, durante la cual fueron detenidos treinta individuos pertenecientes a organizaciones anarquistas españolas. Al propio tiempo se efectuaron registros en los locales de dicha organización, tanto en París como en el sureste de Francia.

«Le Parisien Libere», afirma que estas operaciones fueron llevadas a cabo tras el descubrimiento en Perpiñán de documentos que hacen suponer que los anarquistas españoles, a los que habían de ayudar algunos yugoslavos, italianos e incluso chinos, preparaban un complot contra la seguridad del Estado español. El mismo periódico y «Le Figaro», relacionan la redada con la desaparición de Valentín González (a) «El Campesino», que fué expulsado de Francia hace dos meses, había logrado un visado de entrada en Italia y no consta que haya pasado la frontera después de su expulsión.—Efe.

MANDAMIENTOS JUDICIALES DE DETENCION

París, 12.—Los mandamientos judiciales de detención contra anarquistas españoles en Francia se dirigen en primer lugar contra siete sospechosos residentes en París. Se trata de Roberto Ariño-Sahun, Agustín Sánchez, secretario tesorero de la Federación Ibérica de las Juventudes Libertarias; Cipriano Mera, Nardo Ibernon, secretario general de las Federaciones Local y Regional de la F. I. J. L. en París; José Pascual, Martín Armendáriz y Bartolomé Flores.

Diez mandamientos de detención telegráficos fueron firmados por otra parte contra Floreal Navarro y José Ríos Cerdán, residentes en Lyón; Ogurio Municha-Larraona y Vicente Martín-Verdú, en Marsella; y Antonio Molina Abril, miembros del Comité Nacional de la F. I. J. L.; Enrique Ferrer Otín, Víctor Ferrer Otín, Antonio Ríos Moreno, Enrique Guinard Fábregat y José Sos Yagüe, detenidos en Toulouse.

Los sospechosos de París serán conducidos mañana viernes ante el juez, que decidirá de su culpabilidad y su encarcelamiento eventual. En cuanto a los detenidos en provincias, serán trasladados a París, donde también comparecerán ante el juez.—Efe.

IMPORTANTISIMA CONFERENCIA DE PRENSA DEL PRESIDENTE KENNEDY

"ESTADOS UNIDOS NO HAN REALIZADO "DE NINGUN MODO" ACUERDOS SECRETOS"

"Si el Senado rechaza el Tratado de Moscú, será una bofetada para las 90 naciones signatarias"

"Nuestro único objetivo en el Vietnam es terminar victoriosamente la guerra con los comunistas"

Wáshington, 12. — El presidente Kennedy ha declarado, en una Conferencia de Prensa, que deseaba hacer hincapié, nuevamente, en la importancia que tiene para el Senado norteamericano la ratificación del tratado de suspensión parcial de las pruebas nucleares.

Kennedy manifestó que el acuerdo nuclear había sido ya firmado por más de 90 naciones y que era evidente que este «pequeño paso» hacia la paz se realizaba en beneficio de la humanidad.

El presidente norteamericano puso de relieve también que el acuerdo nuclear permitirá a todos los pueblos que habitan la Tierra, respirar con más sosiego y sentirse liberados del peligro atómico. Asimismo, el acuerdo limitará —agregó Kennedy— la extensión del poder nuclear a otros países y servirá para aminorar la carrera de armamentos nucleares. De la misma manera —siguió diciendo Kennedy— el tratado puede considerarse como una pequeña, aunque importante base sobre la que se puede construir un mundo de derecho.

KENNEDY

Si el pueblo norteamericano y el Senado pueden demostrar que los Estados Unidos están tan decididos a conseguir la paz, como a defender su libertad, las futuras generaciones honrarán el tratado, dijo el presidente.

Recordando que cuando Norteamérica reanudó las pruebas nucleares, hace un año, había él manifestado la dificultad de mantener en trabajo activo a los científicos atómicos durante la vigencia de una prohibición de las pruebas nucleares, Kennedy puso de relieve que ello sería cierto bajo la efectividad de un amplio acuerdo nuclear. Pero puesto que el tratado no prohibe las pruebas atómicas subterráneas, los laboratorios nucleares no permanecerán ociosos y los Estados Unidos no amortiguarán la vitalidad de aquellos.

Durante la Conferencia de Prensa, Kennedy realizó también las siguientes declaraciones:

1.—Señaló que la política norteamericana era clara con respecto al Vietnam del Sur. Norteamerica se halla contra todo lo que comparte la gestión de la guerra anti-comunista allí, así como se muestra partidaria de cuanto pueda ayudar a ganar esta guerra. Los Estados Unidos aplicarán este juicio de diversas maneras en los próximos meses.

2.—Manifestó que no creía que fuera oportuno poner de manifiesto todos los puntos de vista norteamericanos, en este momento y declaró que la política estadounidense, lo mismo que la del pueblo subvietnamita, era la de no perder la guerra.

3.—Reveló que hablaría ante la Asamblea General de las Naciones Unidas, a últimos de este mes, y celebraría una entrevista con el ministro soviético de Asuntos Exteriores, Andrei Gromyko, en Wáshington.

4. — Aseguró categóricamente que jamás realizará ninguna tentativa de variar el tratado de suspensión parcial de las pruebas nucleares mediante una orden ejecutiva y señaló, asimismo que el acuerdo no podía ser enmendado sin el consentimiento de las potencias signatarias y que un cambio tal requeriría la conformidad del Senado.

5.—Al ser preguntado sobre la situación sudvietnamita, Kenendy declinó comentar si habría cambios significativos en el vietnam del Sur, en el caso de que Ngo Dinh Diem, hermano del presidente de aquella nación, fuera apartado de su influyente posición. El presidente norteamericano manifestó que tal asunto debía ser discutido por el embajador estadounidense en el Vietnam del Sur, Henry Cabot Lodge, así como por otros. Asimismo, declaró Kennedy que no creía que la discusión de tal materia sirviera a ningún propósito útil, en este momento.

6.—Puso de manifiesto que no se habían realizado «de ningun modo, acuerdos secretos» para asegurar el final de la crisis cubana o el de tratado nuclear. Al recordársele que el senador norteamericano Barry Goldwater había pretendido la existencia de tales acuerdos secretos, Kennedy replicó que Goldwater era una de las diez personas en Norteamérica que habían tenido la oportunidad de que ello no era cierto.

7.—Interrogado acerca de la crítica que había surgido en torno al hecho de que el presidente norteamericano estaba actuando sobre la base de informaciones falsas e inadecuadas con respecto a Vietnam del Sur, Kennedy señaló que su política se basaba en unánimes puntos de vista y opiniones expresadas por los norteamericanos de más experiencia que se encuentran en aquel país. Estos norteamericanos —indicó— tienen un interés: terminar victoriosamente la guerra contra los comunistas lo antes posible. Y Kennedy dijo que Estados Uidos tenían la fortuna de poseer en Saigón un embajador como Cabot Lodge.

8.—Al ser preguntado si el Gobierno norteamericano estaba estudiando la

(Continúa en sexta página)

El tema de Gibraltar en la Prensa española

"Nuestro buen derecho es notorio", dice "ABC"

"La última colonia en continente europeo", afirma "Arriba"

Madrid, 13. — «El estatuto de Gibraltar» es el título con que el diario «ABC» aborda en su editorial la cuestión planteada en el «Comité de los 24» de las Naciones Unidas.

«España —dice el decano de los diarios madrileños— no presenta una reclamación en nombre de sus legítimos derechos, porque nuestro buen derecho es notorio, sino más simplemente porque el estatuto colonial de Gibraltar obliga a las Naciones Unidas a estudiar su situación política».

Más adelante agrega: «Parece evidente admitir que planteada la discusión en su contexto colonial nadie puede pretender seriamente la prolongación del actual estatuto gibraltareño, dejando para más adelante la formulación positiva del futuro político de Gibraltar, lo que está bien claro es la imposibilidad de justificar por más tiempo la presencia de una colonia inglesa en territorio español, porque ninguna situación colonial resulta compatible con el actual momento de la historia».

Tras aludir a la forma en que Inglaterra retuvo desde el 4 de agosto de 1704 ese pedazo de tierra española, dice «ABC» que no es de ayer sino de hoy de lo que hace falta hablar.

«Las reivindicaciones basadas exclusivamente en pretextos históricos, carecen de la vigencia actual de la situación política del mundo y pertenecen ya a la pura arqueología dialéctica. La modificación inapelable del estatuto actual de Gibraltar viene dada por el texto de la Resolución 1.514 aprobada por la Asamblea General de las Naciones Unidas en su sesión de 14 de diciembre de 1960: «Todo intento conducente a una desintegración total o parcial de la unidad nacional y de la integridad territorial de un país es incompatible con los objetivos y principios de la Carta de las Naciones Unidas». La amputación que sufre la geografía española en la Bahía de Algeciras es tan escandalosa que no necesita mayores demostraciones. Basta situarse en la línea de la concepción unos instantes para darle cumplida respuesta visual a la Resolución 1.514 de la Asamblea General de la ONU». — Cifra.

COMENTARIO DE «ARRIBA»

Madrid, 13.—El tema de Gibraltar, actualizado en la ONU, es comentado en el editorial del diario «Arriba», del cual, es el siguiente párrafo:

«Es evidente el régimen colonial de Gibraltar y la misma Inglaterra ha rendido cada año informe del mismo como comprendido en el «régimen de territorios no autónomos», y es una colonia, la última en el Continente europeo, que está precisamente enclavada en territorio español. La cuestión ha sido planteada, pues, con el asenso de todos los españoles y como una reparación justa y deseable para todos y sobre todo para Inglaterra, que vería desaparecer así un motivo de agravio y de disgusto con España, que siempre ensombrece las buenas relaciones entre los dos países.

Madrid buscó siempre el diálogo. Londres siempre lo ha rechazado; tal vez sea ahora llegado el momento, como apuntó el señor Piniés, de «llegar a una fórmula por la que el problema gibraltareño quede resuelto a satisfacción de todos los elementos más directamente afectados por el mismo».

Todavía está sin contestar la sugerencia expresada por el Jefe del Estado español en la entrevista concedido a Mr. Cedric Salter, del «Daily Mail» londinense, el 17 de noviembre de 1956: «Ahora como siempre, creo que se pueden armonizar fórmulas para armonizar las necesidades estratégicas que Inglaterra puede tener —necesidades comunes en realidad a todo el mundo occidental— con su restitución a la soberanía de España. El arriendo de la base o cualquier otra solución similar a las acordadas por España y los Estados Unidos de América, puede resolver las necesidades británicas».

Pablo VI recibe al jefe del Gobierno italiano

"El progreso del país-dijo-depende de los valores morales"

Ciudad del Vaticano, 12.—Su Santidad el Papa Pablo VI, ha recibido en audiencia oficial al presidente del Gobierno italiano, Giovanni Leone, a su regreso a la Santa Sede procedente de Castelgandolfo, localidad de retiro estival del Sumo Pontífice, situada a 25 kilómetros de Roma.

El Santo Padre alabó a Leone por su entrega a la «delicada misión» que desempeña, y subrayó ante el primer ministro que el progreso del país depende de la «absoluta fundamentación en los valores morales».

Estas son las primeras observaciones sobre política nacional desde su elevación a la silla de San Pedro.—Efe.

La paracaidista más joven de España

Paloma Márquez, de 16 años, la paracaidista (alumna) más joven de España, junto con su padre, don Angel Márquez, ambos alumnos de la Escuela de Paracaidismo Deportivo de Cuatro Vientos. La chica tiene que esperar a los 18 años para obtener el título nacional

(Foto Fiel)

M.C.D.2022

PALENCIA AL DIA

Dos exposiciones pictóricas

Con la clausura de la feria se han ido clausurando otras cosas, aparte los festejos.

Entre este adiós que han ido dando o que están próximas a dar algunas manifestaciones que se inauguraron con la semana grande de San Antolín, se encuentran las dos exposiciones de pintura que, en la Oficina del Turismo y en el Círculo Mercantil, ofrecieron dos jóvenes pintores palentinos: Angel Cuesta y Antonio de la Peña, respectivamente.

Uno, la clausuró el pasado martes, y el segundo lo hará el próximo domingo. Y ambos lograron o están logrando sendos éxitos artísticos.

Por estas exposiciones, como por otras manifestaciones de rango artístico, la feria se vistió de las más bellas galas.

Por ellas se dió al espiritu lo que del espiritu es.

Estos dos muchachos palentinos, excelentes continuadores de la tradición pictórica de nuestra tierra --magnífica tradición que se abre con Pedro Berruguete, se continúa con Casado del Alisal y Asterio Mañanós y se cierra con Pedro Mozos, Germán Calvo y Meneses, entre otros dignos representantes de ella-- han puesto por estas fechas, como en otras ocasiones las pusieron doña María Romero, don Alberto Casas, Cesteros, Oliva, Carrillo Gil, Carriedo, Buil, etcétera, la pincelada atrayente --y nunca mejor empleada la frase-- al colorinesco programa de la feria pasada.

Y a propósito de clausuras, digamos que está a punto de verificarse la del VII Campeonato de España de Ajedrez por Equipos, que se viene jugando en el Círculo Mercantil.

El próximo sábado, a las ocho y media de la tarde, tendrá lugar el solemne acto de la entrega de trofeos y clausura de este singular torneo, que, desde el pasado día 6 hasta el 14, tan en vilo ha tenido a la afición ajedrecística, no sólo local, sino nacional, que han seguido con mucho interés este Campeonato a través de los despachos de las Agencias y de los periódicos.

Que las ganas de triunfar son muchas por parte de los equipos participantes, lo revela este hecho: Para reforzar al equipo del Alcoy en estas dos rondas últimas, ha llegado hoy a Palencia el formidable maestro internacional Díez del Corral.

Como vemos, el ajedrez tiene entre otros encantos, el de mantener enhiesto el afán por el triunfo, y por esta honrilla regional o provincial, otro famoso jugador no duda en venir a Palencia, cuando ya el Campeonato está a punto de finalizar, porque aún puede ofrecer el premio de dos apetitosas victorias postreras para su bando.

¡AL FIN!

Se ha abierto al público el despacho de vino de la

CUBA 12

A 60 pts. cántaro

El mejor y más agradable CLARETE de toda la cosecha, en la acreditada bodega

N. RODRIGUEZ LAGUNILLA

(VILLAMURIEL DE CERRATO)

¡Aproveche la gran ocasión que esperaba!

JUNTA SINDICAL DE ELECCIONES

Animación local ante las elecciones del próximo domingo

Empresarios y trabajadores van a designar a sus representantes locales

Están ya ultimados los detalles, para la celebración de elecciones sindicales en todos los Sindicatos y entidades locales palentinas. Empresarios y trabajadores van a elegir a sus representantes en las Juntas Económicas y Sociales de cada Sindicato Local, Gremio Artesano o Hermandad de Labradores y Ganaderos.

Los actos darán comienzo a las diez de la mañana, para cerrarse las mesas electorales sobre las cinco de la tarde, momento en que se procederá al escrutinio público. Si en algún lugar hubiere acudido la totalidad del censo electoral antes de la hora indicada, se podrá dar por terminada la elección, anticipadamente.

Con ser importante la elección de vocales en cada Sindicato o Gremio de Industria o Comercio, quizás donde de mayor transcendencia revistan los comicios del domingo próximo es en los pueblos, donde van a ser renovados totalmente los Cabildos de las Hermandades.

Las elecciones se celebrarán en la cabecera de cada Hermandad, pero también en los pueblos agregados se constituirá una mesa electoral para designar, mediante votación, a un vocal económico, que pasará a formar parte del Cabildo de la Hermandad.

En cada mesa electoral los electores podrán encontrar impresos para votar, así como relaciones de candidatos y censos, para mayor facilidad de la emisión del voto.

Camiones

tipo 115 o Comet, se necesitan trabajo fijo varios meses. Informes: «Copatra» o «Ravaz»

El problema del Viejo Cementerio

Ha venido sosteniendo DIARIO-DIA, a lo largo de los pasados años, la opinión firme de que el problema del Cementerio Viejo reclamaba una solución cristiana y palentina.

Parece que el actual Ayuntamiento proyecta dársela, en armonía con peticiones sencillamente razonables y atendibles.

No queremos remover en este momento, en que se abre paso a la sensatez, viejas y erróneas actuaciones, a las que se llegó en otra época. Trataremos sólo de puntualizar hechos merecedores de la humanitaria atención que hoy se va a desplegar.

Existen sepulturas y viejos panteones de palentinos de pro y también de humildes gentes que se afanaron en sus días por el encumbramiento de su idolatrada ciudad, dándola no pocos timbres de fama, renombre y gloria. De Casado del Alisal, García Ruiz, entre otras figuras descollantes del siglo XIX, de queridísimos sacerdotes, de inolvidables maestros, de médicos eminentes, de diplomáticos ilustres, de distinguidos militares y de los héroes de nuestras guerras y cruzadas, ante cuyas cenizas tenía que detenerse la piqueta municipal, en obligado tributo de consideración y respeto a su memoria. Era éste un deber que nos legó e impuso la historia de Palencia a los que aquí nacimos.

Hay casos, variadísimos casos, en que las circunstancias de los deudos no les permitieron hacer el traslado de las sepulturas de los suyos, adquiridas con derecho a perpetuidad, al Nuevo Cementerio. Fue la consecuencia de la decisión tomada por una generación que se olvidó de sus obligaciones con las anteriores, con aquellas generaciones que trabajaron denodadamente y entregaron a sus sucesoras la ciudad en vías de progreso. Toda una elevada filosofía, reservada a espíritus generosos y superiores.

Reconozcamos que lo sucedido no es culpa del actual municipio, sino herencia que gravitó sobre sus cabezas. No es hora, en fin, de volver a enjuiciar cosas que los años se llevaron. El Ayuntamiento palentino acaba de aprobar un acuerdo cristiano, justo, que despierta nuestro emocionado elogio.

Pudo en un principio resolverse la cuestión del Viejo Cementerio con medidas más amplias, sin producir heridas que llegaron al corazón del pueblo. A la altura en que hoy nos hallamos, sin volver la cara atrás, tenemos que ver con satisfacción este último acuerdo municipal, que viene, por lo menos, a paliar una situación que llegó a hacerse dolorosamente embarazosa.

Dietario

Sabado 14 de Septiembre 1963

La Exaltación de la Santa Cruz. —SANTORAL: Santos: Cornelio, papa; Cereal, Salustia, Crescencio, niño; Rósula Crescenciano, Víctor, General, mrs. (Misa: Exaltación de la Santa Cruz. Color: Rojo).

Sale el sol a las 5'53 horas y se pone a las 18'28 horas. Sale la luna a las 2'8 horas y se pone a las 16'56 horas. Luna nueva el 17.

REFRAN: Quien cría viña, con ella se encariña.

EL TIEMPO EN PALENCIA

Barómetro: A las 18 de ayer, 699'2. A las 8 de hoy, 699'7. — Temperaturas: Máxima de ayer, 16'2. Mínima de hoy, 11'2. — Dirección del viento: A las 18 de ayer, N. E. A las 8 de hoy, calma. — Lluvia, 2'0. — Humedad relativa media, 75 por 100.

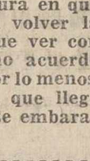

MATERIAL ESCOLAR, EN I. G. DIARIO-DIA

EFEMERIDES. — 1262: Conquista de Cádiz por Alfonso el Sabio. — 1321: Muere Dante. — 1523: Muere Adriano VI, último Papa extranjero. —1760: Nace Cherubini.—1852: Muere el duque de Wellington. — 1916: Muere don José Echegaray.

Cuatro Cantones

Las rayas amarillas y la electrónica

Los murciélagos poseen un misterioso sentido que les permite orientarse. El vuelo de estos quirópteros fue siempre un misterio. Más tarde la Ciencia, porque los sabios se entretienen algunas veces en estas cosas y no sólo inventan bombas, descubrieron el origen del misterioso «radar» que hacia posible el rápido vuelo de los mamíferos voladores.

Ahora nos llega una noticia. Está sobre nuestra mesa de la Redacción. El doctor Leslie Kay, inglés, ha inventado un dispositivo mediante el cual los ciegos podrán ver. Es algo así como un ojo mágico electrónico, basado en la teoría de orientación de los murciélagos. Nosotros, como todo el mundo, que siempre hemos tenido las mayores simpatías para los invidentes, hemos recogido con alegría, con plena satisfacción este nuevo descubrimiento de la técnica moderna.

El que los invidentes, aunque no puedan ver los colores, tengan un dispositivo que les haga «ver» los obstáculos y lo que los rodea es algo que merece el máximo respeto. Un voto de gracias para el sabio inglés.

Pero como nuestra técnica, los españoles siempre hemos sido un tanto vagos no está tan adelantada como la de los rubios descendientes de Francis Drake, sugerimos a nuestros científicos, a nuestros técnicos por lo menos de Palencia, que inventen un aparatito, aunque no sea electrónico, para que los transeúntes puedan «ver» esas rayitas amarillas que se han pintado sobre el asfalto de nuestras calles. Dotando a cada transeúnte de un dispositivo que le indique que existen las susodichas y amarillas rayas, se darán cuenta de que fueron pintadas en el suelo con una específica finalidad. Pasar por ellas. No por la derecha ni por la izquierda. Por el centro.

De esta forma, nuestros amables y pacientes guardias municipales descansarán sus pulmones y no terminarán con la boca seca de repetir una y mil veces la finalidad de las rayitas amarillas, que no es ningún capricho, sino algo útil, muy útil.

Hierba

¡Qué gusto da ver la hierba, alineándose verde y jugosa, a todo lo largo de la Avenida de Valladolid, en las zonas ajardinadas!

Hemos dicho a lo largo de la Avenida de Valladolid y debemos «rectificarnos» un poco. Es que hay tramos en que la hierba ha desaparecido. Por ejemplo, frente al cine.

Allí falta el esmeraldino tapiz hace tiempo. Brotó, lo pisaron los chavales, lo agostaron, desapareció la hierba. Luego, la ejecución de unas obras motivo fue para que, con buen criterio, se demorara la resiembra.

Pero es que ha pasado ya demasiado tiempo. Ya no hay obras tampoco. Se dejó pasar la mejor época del año para reponer la hierba. Un día incluso algunos obreros cavaron de nuevo la «montaña», pero se olvidaron de echar la semilla.

Ahora que el tiempo es húmedo y mollar; ahora que ha pasado el vértigo de las ferias y fiestas; ahora que la ciudad vuelve a su normal tranquilidad de siempre, bueno será pensar en resembrar la hierba y dejar las zonas ajardinadas como Dios manda y el buen gusto pide.

Cartelera de espectáculos

TEATRO PRINCIPAL
HOY SABADO
PEPE MAIRENA
Presenta su gran espectáculo:
«PASO A LA MUJER»
12 atracciones internacionales
Orquesta atracción «Brisamar»
Unico día de actuación
(Mayores)

CINE AVENIDA
Continua desde las 5
PROGRAMA DOBLE
«UN ANGEL TUVO LA CULPA»
(Pases: 7 y 10'30)
Y
«INDISCRETA»
(Pases: 5 y 8'30)
(Mayores de 16 años)

DIARIO DE Avisos

FARMACIAS DE GUARDIA.—Durante la semana están de guardia las siguientes:

ZONA NORTE. — La de don Manuel Arangüena Arangüena (Barrio y Mier, 8).

ZONA SUR. — La de don Alejandro Font de Bedoya (Mayor, 182).

Independiente de estas farmacias, permanecerá de guardia permanente la farmacia de don Anastasio Arenal (Paseo del Otero, 91).

Ayuntamiento de Palencia

Edicto de apertura de cobranza en período voluntario

Se pone en conocimiento de todos los contribuyentes por exacciones municipales referentes a cuotas incluídas en padrones fiscales, a satisfacer mediante recibo, que desde el 1.º de octubre próximo hasta el 15 de noviembre del presente año, estarán puestos al cobro en período voluntario de cobranza a domicilio, todos los arbitrios, derechos y tasas municipales correspondientes al *segundo semestre* de 1963.

Transcurrido este período, los recibos no realizados se sujetarán al procedimiento ejecutivo, incurriendo en el apremio de único grado del 20 por 100 debiendo tenerse en cuenta que dicho recargo quedará reducido al 10 por 100 para aquellos contribuyentes que verifiquen el ingreso en las oficinas de Recaudación del Excelentísimo Ayuntamiento, durante los días del 1 al 10 de diciembre. (Todo ello de acuerdo con los artículos 61, 63, 68 y 75 del vigente Estatuto de Recaudación de 29-12-48, modificados por Decreto 3.295-1962, de 13 de diciembre de 1962, «B. O. del Estado» de 19 de diciembre).

Palencia, a 13 de diciembre de 1963. —El Alcalde, *Juan Mena de la Cruz.*

DELEITESE CON UN BUEN LIBRO

PIDA LAS ULTIMAS NOVEDADES A

I. G. DIARIO-DIA

Mayor, 99

Vea el espectacular cortometraje en technicolor:

"LA MELODIA VIAJERA"

que se proyecta durante la presente semana en el cine:

«OLIMPIA» de Barruelo de Santullán

CALIFICACION MORAL:

«Nuestro hombre en La Habana» (3); «La gran mentira» (3); «Hotel internacional» (5); «La angustia de vivir» (3); «Voto decisivo» (3); «El día y la hora» (5); «Una pistola para un cobarde» (5); «Melodía viajera» (5); «Sólo Dios lo sabe» (3); «Estampicara colegiala» (3); «El eclipse» (3R); «Un ángel tuvo la culpa» (3); «Indiscreta» (3).

Rincón ameno

CAMBIO DE COSTUMBRE

Es notorio que el famoso actor francés Pierre Brasseur es inclinado a las bebidas fuertes. De aquí que le produzcan impresión las campañas periodísticas antialcohólicas.

Un día, después de leer el periódico, dijo:

—Veo que sigue la campaña. Si esto continúa voy a tener que cambiar mi costumbre.

—Entonces quiere decirse que dejará usted de beber o beberá menos.

—No. Dejaré de leer los periódicos.

EL ERROR

Un joven novelista envía a un editor el manuscrito de una novela.

Al frente ha puesto una líneas, que dicen:

«Los personajes de este relato son imaginarios y no tienen nada de común con personas, que existan o hayan existido».

A los pocos días el novelista recibe su manuscrito devuelto. Al pie de las líneas anteriores, dice: «Ese es el error».

FUGA DE VOCALES NUM. 4:

N. .x,st. n.d. b..n. . m.l. s. n. s. p..ns. h.c.r .l b..n. . .l m.l.

SH.K.SP..R.

Solución al número 3:

Trabaja en impedir delitos para no necesitar castigos.

CONFUCIO

CRUCIGRAMA

Número 8:

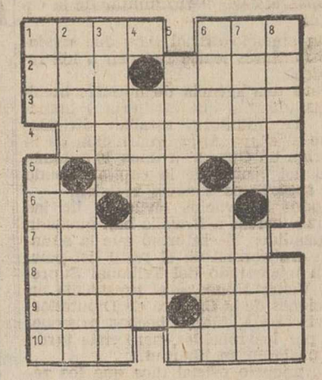

Horizontales: 1: Poco frecuente. Nodriza. 2: Antigua capital de Finlandia. ¡Adiós! 3: Alejrara. 4: Ciertos criados. 5: Río de Marruecos. Símbolo químico. 6: Desinencia. Estar. 7: Relativos al lugar. 8 Naturales de una nación europea. 9: (al revés) Existías. Ave. 10: Reflexión del sonido. Gastar.

Verticales: 1: Dignidad etíope. Devastase. 2: Personaje bíblico. (al revés) Lo que necesitamos en invierno. 3: Vestidos. No tiene valor por sí sólo. 4: Denúnciame. 5: Labrasela. 6: Municipio de Huesca. Los hay en las regiones septentrionales. 7: Se alzan de abajo arriba. Arida. 8: Trabajasen la tierra. Pueblo de La Coruña.

Sol. al Crucigrama número 7:

Horizontales: 1: Para. Ata. 2: Ese. Tren. 3: Severino. 4: Remover. 5: soP. Ro. 6: Ar. Tic. 7: Pericos. 8: Alevosos. 9: Roto. Eso. 10: Ajo. Aros.

Verticales: 1: Pes. Tapara. 2: Aser. Reloj. 3: Revés. Reto. 4: Emotivo. 5: Trópico. 6: ariV. Coser. 7: Tener. Soso. 8: anoroC. Sos.

1913 - 1963

Bodas de Oro

de

GRAFICAS AGUADO

Al cumplir los cincuenta años de su fundación, al servicio de PALENCIA y del público palentino

GRAFICAS AGUADO

Una de las casas más antiguas de la región, SALUDA a sus clientes y amigos, ofreciendo el mejor y más variado material de

- IMPRENTA
- PAPELERIA
- LIBROS DE TEXTO
- MODELACION PARA AYUNTAMIENTOS
- OBJETOS DE ESCRITORIO, etc., etc.

MAS SURTIDO — MEJOR CALIDAD — MENOS PRECIO

en

GRAFICAS AGUADO

Nuestro teléfono sigue siendo 21-17

¡¡Cincuenta años de prestigio y experiencia!!

CINE REY DON SANCHO

Sábado, grandioso estreno:

SESIONES: 5, 7'30 y 10'30

¡UNA PELICULA ESCALOFRIANTE QUE DEJARA AL PUBLICO ESTREMECIDO DE EMOCION!

"MENSAJERO DEL MIEDO"

Frank Sinatra Laurence Harvey Janet Leigh

¡POR FAVOR SEA PUNTUAL... LO AGRADECERA!

(Mayores de 18 años)

Teatro PRINCIPAL

Presenta DOS sensacionales programas teatrales

SABADO 14

El divo de la canción

PEPE MAIRENA

presenta su gran espectáculo

"PASO A LA MUJER"

con la supervedette

MARUJA FRAGUAS

El cómico de la gracia natural

CARBONILLA

ORQUESTA DE ATRACCION "BRISAMAR"

y 10 ATRACCIONES INTERNACIONALES

PEPE MAIRENA

les presenta un ESPECTACULO NUEVO, DISTINTO, ALEGRE Y DIVERTIDO COMO NINGUN OTRO

¡UNICO DIA!

(Mayores)

DOMINGO 15

La extraordinaria actriz

MARIA FERNANDA D' OCON

con

CARLOS MUÑOZ

VALERIANO ANDRES

ANTONIA MAS

Director

Mario Antolín

les ofrece la reposición triunfal de la milenaria y divertidísima comedia de Alfonso PASO

LOS DERECHOS DE LA MUJER

DOS HORAS DE CONTINUAS CARCAJADAS

La mejor creación de la mejor actriz española

MARIA FERNANDA D' OCON

UNICO DIA DE ACTUACION

(Mayores)

A LA VENTA LAS LOCALIDADES PARA LOS DOS DIAS

M.C.D.2022

Acotaciones a la vida provincial

Concurso piscícola

Los ríos palentinos son ricos en peces.

Por el norte, las exquisitas truchas; por el sur, los también sabrosos barbos, tencas y bermejas.

Pero esta riqueza piscícola, no sólo es apetitosa desde el punto de vista culinario; sino también desde el deportivo. Paso previo y sumamente atractivo, para el primero.

Y los pescadores palentinos, que son legión, las han pasado pero que muy felices el pasado domingo día 8, con motivo de la celebración del II Campeonato Provincial de Pesca, organizado por la Sociedad Piscícola Palentina, y celebrado en el Puente de Reinoso.

El número de participantes —112— da una idea del interés tomado a este respecto. Pues ellos, representando a cinco entidades deportivas provinciales: Sociedad de Caza y Pesca de Guardo, Sociedad de Caza y Pesca de Aguilar, Sociedad Venatoria Palentina, Sociedad Cinegética de Venta de Baños y Sociedad Piscícola Palentina, pusieron a contribución su competencia y su entusiasmo, para dar brillantez a este campeonato provincial, que cerró la feria de San Antolín.

Los pescadores de la provincia se movilizaron, dedicándose en esas horas matinales del domingo a hacer de este deporte tranquilo de la pesca, el mejor sedante para las horas ajetreadas de la feria.

Honra propia

Verdad incontrastable es aquella que afirma que los pueblos se honran a sí mismos, cuando exteriorizan su gratitud para sus bene factores.

Así también Frómista. La preclara villa palentina ha rendido un cálido y entrañable homenaje a una figura nacional, a un hijo adoptivo del pueblo, al Ilmo. Sr. don Acacio Charrín, presidente de la Sala Tercera del Tribunal Supremo.

Y como cada acto de la vida debe ser lección profunda para las nuevas generaciones, ningún homenaje mejor para Acacio Charrín, que el de dar su nombre a un magnífico grupo escolar.

A la vera de los queridos muros de la escuela, los niños de Frómista conocerán ahora a este preclaro hombre, ejemplo siempre de estudiosa competencia.

Bien ha hecho Frómista llevando por ese camino el homenaje, porque honrando a don Acacio Charrín, se ha honrado a sí misma y ha marcado la pauta a los «chiguitos» de hoy, hombres de mañana.

"El Dómine"

Quizás no haya en la evangélica Valdavia figura más señera, querida y respetada, que la de «El Dómine». Prefecto le llaman unos, y artífice nosotros de vocaciones religiosas.

Quizás en la existencia de «El Dómine» y en la Preceptoría de Barriosuso radique la mejor explicación del arraigo religioso de la comarca y de su tradicional cosecha de ejemplares vocaciones.

Ha muerto «El Dómine». No hacen falta más palabras para testimoniar el sentimiento de los buenos valdavieses. ¡Cuántas generaciones han pasado por las manos de don Gregorio Colmenares, modelándose, haciéndose! Apretada fue su vida en claridades y méritos. La Valdavia le recordará imperecederamente y su nombre será pronunciado respetuosamente, para que así los hombres de mañana vayan aprendiendo a pronunciar el nombre de quien tanto hizo por ese querido retazo de la mejor geografía palentina.

La Virgen del Valle

Sienten muy hondo, sin duda alguna, los saldañeses el orgullo de su Virgen del Valle.

Sobre una amplia comarca, campesina, religiosa, trabajadora y ejemplar, tiende la bendita Madre, en su advocación de Nuestra Señora del Valle, su amoroso manto. Sus hijos de la Vega que la llevan muy adentro durante todo el año, que la buscan tanto en las alegrías como en las tristezas y en los avatares de la vida, la festejan, superándose a sí mismos, una vez al año de forma espectacular y sorprendente.

Dignas de todo elogio son las procesiones con la venerada y querida imagen, pero entre todas, la «vuelta» de la Virgen a su Santuario, aupada sobre el amor de los suyos, sobre la alegría de los suyos. Que eso son las fiestas del Valle: amor y alegría, girando siempre alrededor de la Virgen en esta palentinísima advocación.

Y luego, los festejos populares, la catarata jubilosa desbordándose en fiestas profanas, signadas de la mejor cordialidad, porque también la cordialidad es fiel exponente de nuestras buenas gentes de la provincia, que si siempre son generosos y abiertos, en las fiestas populares son como un abrazo, para cuantos llegan para compartir su júbilo.

La Coronación de la Virgen de Belén, acontecimiento cumbre de los últimos años en Carrión de los Condes

Cerca de dos millones y medio de pesetas invertidos en obras municipales durante los siete últimos años

(Entrevista con don Jesús González, Alcalde presidente de Carrión)

De palabra ágil, con la varonil juventud rondándole los cuarenta y tres años, don Jesús González ofrece datos e impresiones al periodista. Es alcalde de Carrión desde hace unos siete años. Bonita cifra para un resumen, al que él, en principio, se resiste, porque él dice que lo importante es hacer.

Nosotros insistimos en que también es importante dar cuenta de lo que se hace. Y la conversación sigue por buenos derroteros:

—¿Acontecimientos memorables en esta etapa de su alcaldía?

—La coronación de la Virgen de Belén, el 28 de agosto de 1960.

—¿Otras realidades de importancia y trascendencia para Carrión?

—La construcción del Colegio del Espíritu Santo, a cargo de las Hijas de la Caridad de San Vicente Paul. Tiene capacidad para 300 alumnas de Bachillerato y Magisterio. Se ha conseguido que en el colegio de Hermanos Maristas se estudie hasta cuarto curso de Bachillerato. Se construye el Colegio de Religiosas Filipenses, para formación profesional femenina. Se ha llevado a cabo la repoblación forestal, en consorcio con la Confederación Hidrográfica del Duero, y en los siete años últimos se han plantado ochenta mil chopos; se piensa plantar hasta doscientos mil, regados por acequias. Se han fomentado las visitas a los templos y monumentos artísticos de Carrión, enclavado en el camino de Santiago. Aunque menos relacionado con la acción municipal, se ha limpiado y adecentado Santa María, quitándola el yeso; se reconstruye la ermita de Belén; se ha creado una agencia de extensión agraria, etc., etc.

—¿Algo más netamente de acción municipal?

—Podrá deducir de una cifra la importancia de las obras realizadas con carácter municipal en Carrión durante los siete últimos años. Se trata de las aportaciones invertidas en obras, y cuyo importe asciende a dos millones ciento catorce mil pesetas; aportaciones del Estado, Diputación y Fondo del Paro, que han sido concedidas a fondo perdido, además de doscientas treinta y cinco mil, en calidad de anticipos reintegrables.

—¿Qué inversiones se han hecho con estas cantidades?

—Cuatrocientas noventa y cinco mil pesetas, para ampliación y reforma del abastecimiento de aguas; cuatrocientas veintisiete mil, para pavimentación; un millón, para el cuartel de la Guardia Civil; cien mil para el hogar del Frente de Juventudes, y doscientas cincuenta mil en otras obras.

Y como sobran las palabras cuando los números cantan, nuestra conversación giró ya hacia otros derroteros, ya que el capítulo de acción municipal quedó con estas cuatro preguntas y cuatro respuestas plenamente delimitado y definido. Después don Jesús González nos habla del viejo Carrión, del Carrión artístico e histórico, pero el periodista frena aquí la información porque el motivo de la entrevista para la Prensa era puramente municipal.

Eso sí, la entrevista se rubrica y complementa con la visita posterior girada al Ayuntamiento, visitando y conociendo sus dependencias, y elogiando —porque lo merece— el suntuoso y acogedor salón de sesiones municipal.

Dueñas y sus fiestas

Entre los festejos destacan dos taurinos a base de Marcos de Celis y Luciano Amor

El Ayuntamiento, obrando dentro de la competencia que le otorga el artículo 101 de la Ley de Régimen Local, se ha propuesto dar cumplida satisfacción a la común aspiración de los administrados con un programa de artística y significativa portada que recoge detalles del escudo de la ciudad, de la puerta almenada de la muralla de arco ojival a la que la gente llama «El Ojo de la Virgen», en el que comienzan las fiestas con el canto de la Salve, del encierro de «Los benditos novillos», y al fondo de la gran torre de Santa María.

El acostumbrado Pregón de Fiestas con el saludo y ofrecimiento de los festejos y brevísima indicación de realizaciones.

Monografía sobre la historia de Dueñas recogiendo la reciente e importante aportación a la misma de las excavaciones arqueológicas que los señores Cuadros llevan a cabo en su finca de «El Cercado», de San Isidro.

Quizá resulte un poco larga para un programa de fiestas, pero en Dueñas, tratándose de historia, no puede pedirse concisión y mucho menos a quien la vive como el autor del trabajo.

Interviú con doña Tómbola, en la que con la bondad de su autor por delante, se hacen atinadas consideraciones sobre la finalidad de la Tómbola a la que todos, ricos y pobres, estamos obligados a cooperar, pues nadie está excluído del deber de caridad y la Parroquia sabe mejor que los demás a quién ha de socorrerse.

Entre los festejos sobresalen dos taurinos con ganado de «La Cigoñera». El del 14 con Marcos de Celis y el del 15 con Luciano Amor.

Carrera ciclista el 14; tiro al plato el 16, por la tarde; fuegos artificiales, dianas, verbenas populares, carreras ciclopedestres, de burros, de cintas, lentitud, gymkana motorista y otros juegos y entretenimientos.

Aunque las fiestas son profanas, el sentido religioso de la localidad se manifiesta con la Salve Popular a la Virgen en la atardecida de la víspera y la solemne misa parroquial del domingo, que cantará la Schola Cantorum de los Misioneros del Verbo Divino y a la que asisten el Ayuntamiento y autoridades locales en Corporación.

Aparte del dibujo de la portada ilustran el programa fotografías del importantísimo mosaico descubierto en las excavaciones arqueológicas de «El Cercado de San Isidro», una vista panorámica de Dueñas y varias más de otros particulares.

Por la importancia del programa y la animación existente, auguramos unas buenas fiestas que les deseamos muy felices a todos.—*El Corresponsal.*

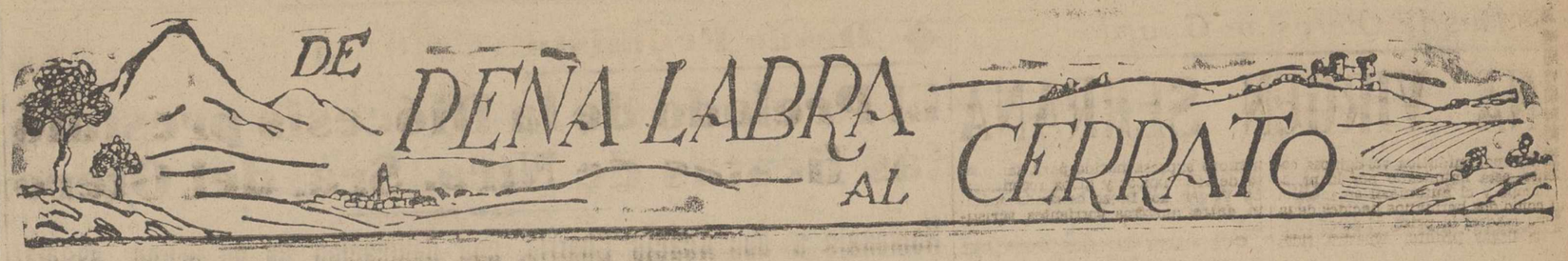

Cuando el otoño se anticipa por las calles y plazas de Carrión de los Condes

Paladeando la vida sencilla en la gracia de una jornada carrionesa

(Impresiones periodísticas de una visita a la histórica y artística ciudad)

Vertical y parsimoniosamente va cayendo el otoño por el campo en expolio; algún rebaño por las rastrojeras; nubes en lontananza; serenidad por los viejos predios de Tierra de Campos, y adelante, vista hacia el noroeste de la capital, enfrente, casi a medio centenar de kilómetros Carrión de los Condes.

Envuelto en un otoño prematuro nos recibe Carrión de los Condes.

En los almacenes de la Cooperativa, a la izquierda, según entramos, hileras de carros cargados. La vieja y cansada ciudad anda envuelta en una tranquilidad impresionante. Bajamos del coche, y la quietud se palpa y se masca. Da gusto venir a Carrión de los Condes, cuando no anda la algazara de fiestas por sus calles. Carrión de los Condes es una de esas ciudades místicas y calladas, donde el bisbiseo del rezo parece que anda suelto por las calles; Carrión de los Condes, que despierta y se acuesta a campana tañida, es una invitación para saber descansar.

...No es de extrañar que los pueblos quieran ir con tiempo mullendo su almohadón de piedra para que los huesos duerman el sueño eterno entre los sillares dorados de Carrión de los Condes.

La ciudad acaba de celebrar fiesta mariana. La fiesta de Nuestra Señora de Belén, en el tercer aniversario de su coronación.

(Y Carrión se esponja en su color ceniza cada vez que recuerda el sol y la luz y el fervor y el bullicio y el agua bendita y el gran honor de aquel día estival de coronación).

Ha habido este año solemne novenario, con predicador «de campanillas». Y hubo, el domingo, fiesta especial, con la presencia del prelado palentino. Carrión de los Condes ardió en entusiasmo allá por el maravilloso «mirador» de Belén.

...Fue algo así como un magnífico pórtico para las futuras vecinas fiestas de San Mateo. ¡Y quizá por San Mateo no arda tanto en entusiasmo la ciudad de Carrión de los Condes...!

Pero San Mateo está cerca, y los periodistas se acercan a la ciudad antes de que arda la algarabía de las vísperas.

SOTANAS Y PECTORALES

La Cooperativa es un familiar edificio en Carrión de los Condes; por su vieja denominación todo el mundo le llama a este edificio «el sindicato». En la Cooperativa siempre hay gente; en sus oficinas, donde seis empleados no tienen un instante de reposo, o en su economato, donde otros tres no encuentran momento de sosiego. El edificio de la Cooperativa, en su interior, es elegante, atrayente; dentro, parece que está uno en un Carrión que ha pegado cuatro kilométricas zancadas en el progreso.

Vale la pena hablar de la Cooperativa. Y por ello, luego, más tarde, Luis Barbáchano, secretario, entregado en cuerpo y alma a su labor profesional, nos hablará y dará datos.

Ahora volvemos a las calles y plazas de Carrión de los Condes. Calles estrechas y tortuosas, algunas; abiertas y amplias, otras; plazas con sabor inconfundible. El otoño anticipado anda por la callejuelas afilando sus cuchillas de brisa..., y uno piensa que por acá, por entre el adobe y bajo los campaniles de Carrión de los Condes, el invierno tiene que saber descarnadamente a invierno.

Monseñor Leopoldo M.ª de Castro y Fernández Lomana

Corretean los chiquitos; las jovencitas montan en bici con pantalón vaquero y más de cuatro sotanas cruzan la angosta calle, camino de Belén.

...En Carrión abundan las sotanas; tierra de muchas y floridas vocaciones; Carrión es cuna de prelados ilustres que desaparecieron, y de ilustres prelados que hoy viven. Carrión es la «patria chica» de insignes y trabajadores sacerdotes diseminados por toda la Iglesia de Dios. No es de extrañar que en Carrión se celebren los «cantemisas» por dobles pares.

...Y en la torre de San Andrés ondea la gracia simbólica de cuatro banderas blancas.

Belén está aquí, a la vuelta.

VISITANDO «BELEN»

Efectivamente, ahí está Belén, a la izquierda. Los accesos, todavía provisionales, nos llevan con comodidad al santuario. Queda a la derecha el colegio de las filipenses, en una teoría de ladrillos que van dando forma al edificio.

Con los periodistas vienen don Víctor, que ilustra arqueológicamente la visita, y Barbáchano que se encarga de ir adobando la conversación con elogio carrionés.

El templo ha sido dado la «pineta»; hoy se puede entrar y se desea entrar. Limpio, claro, atractivo; nos recibe la dorada y brillante sonrisa de un magnífico retablo restaurado por un hijo del pueblo. La Señora está todavía sobre sus andas. Visitamos todo el templo, el camarín, y salimos fuera.

Fuera se está llevando a cabo una ingente tarea; un contrafuerte terminado, desde el fondo del abismo, hasta el comienzo de la fábrica del templo; otro contrafuerte a medio terminar.

Y uno vuelve a pensar y a estar de acuerdo en que don Leopoldo es un titán que derrocha afecto por Carrión y por la Virgen de Belén; don Leopoldo María de Castro, prelado doméstico de Su Santidad ha llevado a cabo con ilusión y optimismo esta mutación del más bello paraje carrionés.

Vemos, desde el «mirador», toda la vega, y prometemos acercarnos a San Zoil. Vale la pena dedicar unos minutos de la tarde.

SAN ZOIL, JUNTO A LA RUTA JACOBEA

Para visitar San Zoil tenemos por compañeros a don Jesús González, alcalde, y Barbáchano, nuestro inseparable durante la jornada carrionesa.

En San Zoil los seminaristas incipientes estudian Humanidades. El viejo monasterio también ha experimentado mutación, ampliación, magníficas reformas. Palencia y su diócesis pueden estar orgullosas de su Seminario menor, donde el doctor Souto Vizoso ha puesto sus afectos y sus cuidados, consciente de la extraordinaria trascendencia de la formación de los futuros sacerdotes.

Es nuestro reportaje de ahora un simple discurrir de sensaciones e impresiones; no entramos en descripciones; sería largo y amplio. Pero el claustro —que ya conocíamos— es francamente formidable. Aquí la quietud carrionesa es más quietud, y el otoño pugna más briosamente por colarse por los amplísimos huecos.

Las aulas están cerradas; pronto volverán a abrirse a los pequeños futuros sacerdotes. El patio vacío, grandísimo, cómodo, abierto a todos los vientos, guardando también con nostalgia la ausencia de los chavales seminaristas. Arrecia el otoño, y comienza a lloviznar.

Salimos, y una teoría de árboles es como un saludo verde y quieto a nuestros ojos; una franja pálida se envuelve en ellos. Es la vieja ruta jacobea; llegamos hasta ella, y paseamos por su solidez, cuando las vieiras y las jaculatorias de los «jacobipetas» están muy lejanas en el tiempo.

Enfrente, Belén, y a su lado los amplios terrenos adquiridos por la Cooperativa para la instalación de una escuela profesional y un parador de turrismo. ¡Qué espléndida vista de la Tierra de Campos, en un retazo donde el milagro del agua es ya esmeraldina realidad...!

LA BUENA HUELLA CARRIONESA

Por la mañana habíamos visitado a Monseñor Leopoldo María de Castro. Un vaso de vinillo dulce caía bien teniendo por dosel el emparrado y por marco un limpio patio de sabor andaluz, que le viene bien al escenario sobrio y castellano de Carrión de los Condes.

Nuestra visita vespertina fue para un hombre venerable, a quien también Carrión de los Condes (especialmente sus campesinos) debe no poco. Don Ambrosio Nevares lee la prensa cuando llegamos; charlamos como con un patriarca amable; empuja con sus palabras nuestros proyectos jóvenes, y nos despide con la gratitud de quien sabe que hemos ido a llenarnos de Carrión, para después derramar Carrión con cordialidad sobre estas columnas.

...Carrión queda atrás, y por delante los grisáceos brazos abiertos del otoño que se está anticipando en quince días. Llueve sobre los rastrojos, y venimos recordando la carrionesa gracia de esta jornada, que deja buena huella y mejores esperanzas en los periodistas.

ALAMO SALAZAR

Su manta de lana en Fábrica
CASAÑÉ, S.A.
PALENCIA
MODESTO LAFUENTE, 33

El Marqués de Santillana merece que su memoria se perpetúe en Carrión de los Condes

Para ello podría erigírsele un monumento en la Plaza de su nombre, y convertir en biblioteca pública su casa natal

(Monseñor Leopoldo María de Castro, habla para los lectores de DIARIO-DIA)

La sonrisa está siempre a punto en el rostro venerable de monseñor Leopoldo María de Castro y Fernández Lomana, prelado doméstico de Su

EL MARQUES DE SANTILLANA

Santidad, ilustre carrionés, y devoto de excepción de la Santísima Virgen de Belén.

Siempre es aprovechable la conversación con don Leopoldo, y el periodista no podía dejar inédita la entrevista.

Hemos hablado de lo pasado, y de lo por venir:

—¿Contento del culto a la Virgen de Belén?

—Contentísimo. Desde la Coronación, hace tres años, ha subido de grado la devoción a nuestra Patrona. Todo influye; lo grandioso de la Coronación, y las reformas y restauraciones que se vienen haciendo en el templo.

—¿En qué consisten estas restauraciones?

—Todo. Retablo. Iluminación. Adecentamiento del interior, del exterior y de los accesos. Seguridad, con los contrafuertes que se construyen desde la hondonada, cerca del río.

—¿Mucho dinero?

—Muchísimo; pero dejemos la prosa fuera de nuestra charla, si le parece. Al fin y al cabo, la Santísima Virgen merece estos desvelos.

—¿Cómo transcurrió la fiesta del día 8 de septiembre?

—Fue excepcional. Dudo que en las propias fiestas patronales de San Mateo haya tanto entusiasmo. Todo estuvo bien; los cultos; la velada; pero sobre todo, la presencia del prelado palentino, y el gran entusiasmo popular que informó todos los actos.

—Carrionés inquieto, siempre en busca de la glorificación humana de la "patria chica", ¿qué ideas tiene usted para el futuro inmediato?

—No debía de darlo todavía publicidad, pero lo dejo a su elección. Carrión, cuna del Marqués de Santillana, merece ser asimismo sede de un monumento que perpetúe la realidad del nacimiento del ilustre poeta castellano.

—¿En qué consistiría este monumento?

—En el monumento propiamente dicho, en piedra, en la plaza contigua a la casa donde el vate nació, y en transformar dicha casa en Biblioteca pública, donde la obra de don Iñigo López de Mendoza tuviera el lugar de honor. Sería asimismo lugar lleno de sabor para coloquios, recitales, actos culturales de cualquier género.

—¿Cree que es fácil llevar a cabo la iniciativa?

—Carrión merece ser marco de este homenaje al Marqués de Santillana, y el Marqués de Santillana es acreedor a tal homenaje.

—Lleva usted razón. ¿Confía en que prospere su idea hasta el final, y que tenga buen apoyo para ello?

—Indudablemente. Aunque no es cosa solo de Carrión. Andan en juego las provincias de Palencia y Guadalajara, esta última donde murió.

Y con los mejores deseos de que la idea de don Leopoldo prospere, el periodista se despide de monseñor, aplaudiendo para sí la feliz iniciativa de este ilustre carrionés.

La Cooperativa Agrícola Regional de Carrión de los Condes, una entidad ejemplar por y para los labradores

Ha adquirido terrenos donde se construirán una Escuela Profesional Agrícola y un parador de turismo

(Interesantes declaraciones de don Luis Barbáchano, Secretario de la Cooperativa)

Luis Barbáchano es hombre amable; es una auténtica puerta abierta a la amistad; ha recibido a los periodistas con gran afecto, y la conversación prende con gran facilidad. Queremos datos en torno a la Cooperativa Agrícola Regional, de Carrión de los Condes. Barbáchano tiene a mano todo dato interesante.

—¿Desde cuándo se halla vinculado a la Cooperativa?

—Desde 1928. Ingresé como auxiliar. Después, en 1941 pasé a ser gerente, a cuyo cargo se halla vinculada la Secretaría. Es la función que desempeño actualmente.

—¿Quiere hablarnos de los comienzos de la Cooperativa Agrícola Regional de Carrión de los Condes?

—Se fundó en 1909. Con la firma de seis u ocho señores se logró un crédito del Banco de España. Así se comenzó. Poco a poco los agricultores de la comarca fueron identificándose con el que entonces se llamaba Sindicato Agrícola Regional. Pronto llegó a tener vida floreciente.

—¿Qué beneficios encontraban los labradores?

—Se les hacían préstamos; se les compraba el trigo, pues entonces no existía el Servicio Nacional del Trigo; se les facilitaban semillas y abonos.

—¿Algún dato relacionado con el progreso de la entidad, conocido personalmente por usted?

—En 1936 el Gobierno de Burgos se hizo cargo de todo el remanente de trigo. Con los ingresos por este concepto puede decirse que se inició una nueva etapa, para la Cooperativa. Por lo que a evolución se refiere, en 1941 contaba la Cooperativa con siete millones de pesetas; en la actualidad tiene unos sesenta millones.

—¿Cómo puede reflejarse la bondad de la cosecha del año actual, en cifras relacionadas con la Cooperativa?

—Durante el año actual van a moverse unos quinientos millones de pesetas dentro de nuestra Cooperativa. En 1962 se movieron poco más de los cuatrocientos millones.

—¿Qué actividades comprende la Cooperativa?

—Una actividad comercial de la Cooperativa propiamente dicha, que cuenta con un magnífico economato, aparte de facilitar abonos, semillas, etc.; y una actividad bancaria, para préstamos y ahorro, cuya misión compete a la Caja Rural de Ahorros y Préstamos.

—¿Muchos préstamos en el año actual?

—Las pasadas cosechas fueron malas; el labrador tuvo que recurrir a este medio a su alcance; unos treinta millones de pesetas en el año actual; los préstamos son por un año, de septiembre a septiembre.

—¿Qué otras actividades abarca la Cooperativa?

—Se ha construído este edificio, en que se hallan los Servicios de la Caja y el economato. Asimismo almacenes anejos y otros almacenes en la entrada de Carrión, capaces para trescientos vagones, para semillas y abonos. Asimismo en 1962 se ha construído un secadero de maíz.

—¿En el aspecto social?

—A través de los fondos de obras sociales se otorgan becas para estudios sacerdotales y becas para el colegio de los Maristas. En 1957 se quemó el colegio del Espíritu Santo; la Cooperativa dio una subvención de doscientas cincuenta mil pesetas, más el crédito para renormalizar su funcionamiento. Asimismo se ha comprado un solar en las inmediaciones de la ermita de Belén, donde por iniciativa del Obispo de Huelva, don Pedro Cantero, se pretende hacer Escuela Profesional Agrícola, y un parador de Turismo.

—¿Algún otro dato de interés?

—Nada más. Unicamente, como dato económico interesante, que la Caja Rural lleva abonadas en lo que va de años unos diez millones de pesetas, cifra que da idea de nuestro movimiento.

Estas fueron las declaraciones que, en nuestra entrevista realizó don Luis Barbáchano, secretario de la Cooperativa Regional Agrícola, de Carrión de los Condes, una entidad ejemplar, al servicio de la gente labradora de nuestras tierras.

Alar del Rey

FUTBOL JUVENIL

El pasado domingo, día 8, tuvo lugar en el campo «El Soto», el encuentro de fútbol entre Alar O. J. E. y Calahorra, perteneciente a los campeonatos deportivos comarcal de Herrera, organizado por la Alcaldía y Jefatura local del Movimiento y asesorados por la Delegación Provincial de Juventudes.

Alar O. J. E. superó a sus adversarios en todos los terrenos, marcándoles seis tantos en la primera parte. En la segunda mitad el juego decayó notablemente y sólo se anotó dos tantos más. Calahorra marcó un solo tanto en el primer tiempo, marcado por Juanjo.

Belmonte (2), Curro (2), Negro (2) y Miguel Angel (2), fueron los goleadores locales.

Alar O. J. E. presentó la siguiente formación:

Garrán; Luis-María, Zamora, Domingo; Columbi, Juan-Carlos; Chuchi, Miguel-Angel, Curro, Belmonte y Negro.

Después de este encuentro la clasificación en el mencionado campeonato es la siguiente:

R. Bosco, 10 puntos; Alar O. J. E., 9; Ventosa, 9; Villabermudo, 4; Calahorra, 2; Herrera O. J. E., 2; San Quirce de Pga., 0.

Alar del Rey, 11 de septiembre de 1963.

Diego Solana

M.C.D.2022

◆ *Desde Oteros de Guardo*

UNA VIRGEN SERRANA

El tiempo, auténtica vertiginosa corriente, está impulsado por la prisa. El tiempo y el automóvil en marcha son como dos hermanos nacidos de la misma madre: la prisa, el deseo eterno de llegar pronto. Nuestra vida, idénticamente a un automóvil pretende salvar en un instante la distancia del abismo del deseo hasta la lejanía de la realidad. Cuando en nuestro corazón brota un afecto, nuestra existencia busca insistentemente un amor. Y aquí radica «lo malo y lo grave de nuestro caminar». Como el tiempo pasa y nuestras manos quédanse vacías con la inmaterialidad del deseo, entonces nosotros decimos extrañados: «Cómo pasa la vida». Que es como expresar: «Corre más el tiempo que nuestra actividad».

Así, pues, cuatro años atrás quedaron ya; el pretérito me parece el presente, cuando en Herrera, tomaba yo el tren y a través de bellos paisajes de prosperidad y riqueza me acercaba a Mataporquera pisando tierra de Pereda.

Por aquel entonces comía yo en la fonda «La Rubia» y más tarde cogía el tren de La Robla, pequeña e insignificante línea férrea de la que guardo un recuerdo de amor por su estrechez y movimiento brusco a diestra y siniestra. En Villaverde me apeaba.

El tren seguía su marcha. Yo le veía marchar hacia abajo, con envidia y con amor. Y solitario orientaba la proa de mis pies por un sendero oculto hacia la montaña.

Frente a mí tenía el Norte, el verdadero Norte de Palencia. Aquel Norte orográfico de roca, piedra, carbón, desnudez y fuerte brisa. Y un poco más arriba, pasada la carretera, una aldea plenamente bucólica: Villafría de la Peña, un pueblo tan chiquito, que casi no se percibe de nuestra pupila. Sin embargo, es una aldea a la que se quiere siempre. Algo así como a una muñeca vestida de azul. Parvo pueblo, acogedor, simpático y bien cuidado. Pueblo que dice adiós al altozano y a la llanura; pero no siente adentrarse en la sierra. La montaña, es para él como el sombrero para el hombre. Le da categoría, le distingue. Un día al año, Villafría se siente romera y festiva: el 21 de septiembre, San Mateo. La Peña mira a Villafría y éste mira a aquélla. La Peña goza de Villafría y Villafría goza de la Peña. Están unidos en un íntimo consorcio vital. Villafría ansía la llanura; como paloma quiere lanzarse hacia el llano. Sin embargo no puede escapar, porque la Peña, la bendita Peña palentina, le abraza fuertemente con débiles proyecciones de plena y selvática serranía. No obstante, Villafría es una aldea feliz cargada de historia religiosa y hondo dramatismo cristiano.

En su contorno geográfico, vive, habita, se asienta la madre del Cielo, bajo la advocación de «Nuestra Señora Virgen del Brezo».

La Virgen del Brezo es Virgen serrana; de silencio y de ruido; de hondonada y altura; de humildad y grandeza; de soledad y multitud; de brezo y matorral. La Virgen del Brezo es fiel espejo de otras vírgenes hispánicas, que gozando de altura y hondonada ha idolatrado el corazón del hombre. La Virgen del Brezo es humilde y bucólica como su mismo nombre expresa nacido para ser pasto de los mansos y albos recentales. La Virgen del Brezo es senda inédita entre nuestras corrientes turísticas.

Casi seguro que muy pocos han cruzado su angosto valle en el invierno. Escasos posiblemente también podrán decir que han tomado agua en sus manos, gustándola, paladeándola de aquella fuente fecunda y limpia, la fuente de la Virgen. Tampoco habrán escalado los riscos coronando la serranía. Menos aún habrán gozado de la extensa complejidad de nuestra tierra palentina que desde estas alturas semeja una vasta cuartilla geográfica con tonalidades ocres unas, pardas otras, verdes muchas... Cuando el alpinismo es una carrera moderna y una deportividad del día, la Virgen del Brezo constituye una bella lección para los que estando más lejos de la tierra pretenden acercarse más a Dios. El Santuario de la Virgen del Brezo es como un gran amigo al que se desea volver a ver. Cuando el tiempo pasa y nos es imposible el retorno, se siente nostalgia. Por esto para mí la Virgen del Brezo es la mejor de Palencia.

Reina es de la montaña. Dueña del corazón de los palentinos también. Los caminos ocultos, culebreantes, tortuosos de las serranías de León, Santander y Palencia, saben mucho de largas jornadas de pies descalzos vertiendo su sangre, heroica y cristianamente, devoción honda y exacta, de hombres que aman a su Virgen del Brezo.

Si la obra de nuestros conquistadores y colonizadores se mide por una hispanidad corporativa a un destino católico, lógico es pensar que la devoción a una Virgen se calibre por «muchos pies descalzos» los que por sí sólos hablan de fe, penitencia y amor. Una escena recuerdo. Hace de esto cuatro años. Me encontraba yo en Valsurbio. Era el 20 de septiembre, víspera de San Mateo. Al anochecer un grupo de mujeres, hombres y mozas atravesaban las estrechas calles de la aldea. Descansaron en la cantina del lugar breves instantes. Todos venían con los «zapatillos» al hombro. Los pies descalzos íntegramente. Lo hacían por amor a la Virgen. «Promesas» de su vida y de su alma.

—¿De dónde eran?

—De Valverde de la Sierra y otros puntos vecinos. En una palabra: de León.

A la mañana siguiente, la festividad de la Virgen, un grupo tras de otro venían del mismo modo después de andar largas jornadas. ¿Es fe o es ridículo?

Hoy día se afirma jactanciosamente que es de tontos «un sacrificio semejante». A quienes así piensan yo les digo que la fe, el amor y la verdad de una religión que alumbró América e hizo del mundo un ferviente y eterno vínculo fraterno, nuestra Religión Católica, me la enseñaron desnudamente «muchos pies descalzos», camino de un Santuario palentino, el de la Virgen del Brezo, del que yo me siento muy feliz escribiendo estas impresiones.

Lorenzo Merino Herrero
Maestro Nacional
Oteros de Boedo, septiembre, 1963.

GRANDES FERIAS
De Nuestra Señora de las Viñas
EN
Aranda de Duero
Este Ilustre Ayuntamiento se complace en manifestar al público en general que la tradicional
FERIA DE GANADOS Y MADERAS LABRADAS
denominada de Nuestra Señora de las Viñas, tendrá lugar del 18 al 21 de Septiembre del corriente año

◆ **Desde Frómista**

El Prelado de la Diócesis presidió las fiestas de Ntra. Sra. del Otero

Homenaje a don Acacio Charrín, con dedicación de un grupo escolar

DESCUBRIMIENTO DE UNA LAPIDA

A fin de dar cumplimiento a una reciente disposición del Ministerio de Educación Nacional sobre agrupaciones escolares, la Junta municipal de enseñanza primaria acordó por unanimidad dar a estas seis escuelas el nombre de «Grupo Escolar Acacio Charrín y Martín Veñas, el que es hoy hijo adoptivo de Frómista y presidente de la Sala Tercera del Tribunal Supremo como justo reconocimiento a los innumerables beneficios que en todos los órdenes viene reportando a esta localidad.

DON ACACIO CHARRIN

Para que el reconocimiento sea perpetuo a la ilustre figura del señor Charrín, la Corporación Municipal ha colocado en el nuevo grupo escolar una meritísima lápida que fue descubierta por el reverendísimo doctor Souto Vizoso y señor alcalde don Antonio Morante, dirigiéndo éste frases elocuentes de dedicación al homenajeado y exponiendo las relevantes dotes de nuestro bienhechor.

A continuación, el señor Charrín, visiblemente emocionado, agradeció esta distinción poniendo de manifiesto su afectuoso cariño por los hijos de Frómista, resaltando a la vez lo que el acto significaba y la importancia de la primera enseñanza, poco reconocida aún.

Seguidamente el señor Obispo hizo bellísima semblanza de don Acacio, continuador de sus mayores que tanto hicieron en favor de sus paisanos. Todos los discursos fueron rubricados con cariñosos aplausos.

Las autoridades y asistentes fueron obsequiados por el ilustre magistrado, en sus bellos jardines, con un vino español, recibiendo numerosas felicitaciones.

Por la noche, bonita colección de fuegos artificiales y animados bailes.

El día 9, se celebró la gran romería en el cerro del otero muy animada hasta altas horas de la noche.

NOVENARIO DE LA VIRGEN DEL OTERO

De nuevo se ha rendido tributo de veneración y amor a Nuestra Señora la Virgen del Otero, desde cuyo santuario otea y vigila por la fe y religiosidad de sus hijos predilectos, quienes se han congregado fervientemente para celebrar su Novenario y fiesta patronales.

Para presidirlas llegó el día 8, nuestro prelado que es recibido a las puertas del magnífico templo parroquial, siendo aclamado por autoridades y fieles, dando comienzo la Santa Misa, oficiada por don Vicente Matía, Arcipreste de la Santa Iglesia Catedral de Palencia y ayudado por el señor párroco y señor coadjutor, corriendo a cargo de la oratoria sagrada don Juan Martínez, capellán de la iglesia del Buen Suceso de Madrid haciendo un magnífico canto poético a nuestra Madre y Patrona.

Frómista, 13 de septiembre de 1963.
El Corresponsal

LIBROS DE TEXTO
*
BACHILLER y MAGISTERIO

Todos los cursos están a la venta en
I. G. DIARIO-DIA
PALENCIA
A LA PROVINCIA SE REMITEN CONTRA REEMBOLSO

◆ **Desde Buenavista de Valdavia**

Ha muerto D. Gregorio Colmenares, «El Dómine» de Barriosuso

Fue una "institución" para los valdavieses

A LA MEMORIA DE D. GREGORIO COLMENARES NORIEGA

Don Gregorio Colmenares «El Dómine» (nombre familiar entre los jóvenes estudiantes que dedicaron sus primeros años al estudio en la Preceptoría de Latín y Humanidades de Barriosuso de Valdavia), ha fallecido en la residencia de «Aedes Christi», de Palencia, el pasado día 30 de agosto.

Don Gregorio Colmenares y Noriega, nació en Pino de Viduerna (Palencia), el día 28 de noviembre del año 1875, Arciprestazgo de San Román de Entrepeñas, Diócesis de León y provincia de Palencia y hoy ya del Ayuntamiento de Castrejón de la Peña, diócesis de Palencia y de la provincia de Palencia. Curso sus primeros estudios en su pueblo natal, hasta el día 8 de enero del año 1891, en que ingresó en la Preceptoría de Latín y Humanidades de Barriosuso de Valdavia, regentada y dirigida por el primer «Dómine», don Baltasar González, hijo del pueblo de Barriosuso de Valdavia y primo del fundador, don Dionisio González de Mendoza. El estudio de Latín y Humanidades, fundado en el año 1876, comenzó su labor educativa en el curso 1877-1878. La matrículá a la que ascendió el primer año fue de 58 y el número en total de los alumnos matriculados en dicho Estudio ascienden a un total de 1.372.

Cursados los dos primeros cursos con la calificación de Meritísimus y buena conducta, pasó al Seminario de León, a estudiar Filosofía y Teología. Terminada su carrera con excelentes notas, fue ordenado de sacerdote el día 21 de octubre del año 1901. Ejerció su sagrado Ministerio en Cuerno de la Peña, hoy Santana; pasó luego a ocupar el cargo de Capellán de la Inmaculada, una de las tres Capellanías fundadas por el mismo que levantó y fundó la Preceptoría y que, aparte de sus funciones sacerdotales tenía que dedicarse a la enseñanza de los niños del pueblo. Durante varios años ejerció la excelsa profesión del Magisterio hasta que fue nombrado Ecónomo del Barrio de Puebla de Valdavia. Gracias a sus trabajos, a sus sacrificios y a su ayuda, levantó la casa rectoral, que hoy posee dicho pueblo y también con la colaboración de los buenos vecinos.

El 12 de febrero del año 1935 fue nombrado Capellán de San Ildefonso y «Dómine» de Preceptoría de Latín y Humanidades del citado Barriosuso. El 1 de abril de 1944 fue nombrado Ecónomo de Ayuela de Valdavia y en dicho pueblo ejerció su Ministerio hasta que agotadas ya sus facultades físicas e intelectuales renunció a su cargo y se fue a la residencia del «Aedes Christi», en el año 1956, en donde ha permanecido hasta su muerte, ocurrida el día 30 de agosto pasado. Toda su vida fue una completa entrega a los demás y una renuncia a sí mismo. Era de carácter cordial, sonriente, agradable y agradecido. Siempre en sus labios brillaba la alegría. Vivió una vida sacrificada y pobre por dar lo suyo a los demás. Se privaba de lo necesario por hacer obras de caridad. Llevó una vida ejemplar y murió enseñándonos con su ejemplo. A su entierro, celebrado en la ciudad del Carrión, asistieron muchísimos sacerdotes palentinos, entre los que cabe destacar los muy ilustres señores don Guillermo A. Gutiérrez, Vicario General del Obispado; don Fortunato Aguado, director del «Aedes Christi»; don Antonio Lamadrid, don Félix Cabezón de Noriega, Canónigo Magistral de Burgo de Osma (Soria); don Manuel Carrión, etc... En Barriosuso de Valdavia, también se celebró un funeral por su eterno descanso y al que asistió el pueblo en su totalidad, pese a encontrarse en las faenas del verano, y fue oficiado por el M. I. Sr. D. Félix Cabezón de Noriega, hijo de Barriosuso y discípulo de don Gregorio Colmenares.

Y antes de terminar estas líneas, desearía que los buenos y agradecidos discípulos que tuvo don Gregorio, y que fueron muchísimos, elevasen al Cielo sus oraciones por él, y que las enseñanzas que él nos enseñó en nuestra primera infancia no las perdamos nunca y que la semilla que él nos sembró, no caiga sobre arena, para que ni el viento ni el agua nos la arrebaten, sino sobre tierra que la haga fructificar.

Benito Villalba Herrero

Crónica de Barruelo

Caza de un hermoso corzo en la Pernía

Nuevo Director de los H. H. Maristas

Un grupo de cazadores que con gran entusiasmo practican este bello deporte, encabezados por el ya veterano en estas lides, don Manuel Sanjuán y por don José Luis García, que además de cazador es el conductor del vehículo que les lleva y les trae en sus muchas correrías por el campo y monte de la comarca.

Pues bien, este seleccionado grupo de cazadores, amantes y entusiastas de este bello deporte, que forman parte de la recientemente constituída «Sociedad Local de Caza y Pesca» y que bajo ningún concepto se salen del reglamento establecido, respetando las vedas, cotos, fechas de apertura y cierre, etc., salieron el pasado domingo día 8, de caza como acostumbran a hacer todos los días festivos, que son los únicos que sus ocupaciones laborales les dejan libres para estos menesteres, salieron digo, decididos a traer caza de la denominada mayor.

Se dirigieron a la Pernía (San Salvador de Cantamuda) y allí, en sus montes, organizaron la cacería.

Esta estuvo muy animada, ya que vieron bastantes piezas: tres corzos, dos corzas, un oso con dos crías y otras especies más corrientes. Pero como no está autorizada la caza de corzas ni de osos, se tuvieron que conformar con disparar a los corzos, de los cuales cayó uno, marchando otro mal herido, aparte de otras piezas de menor cuantía. El autor del disparo de muerte fue don Jesús Herrero Serrano (Chuchi).

Con gran alegría y satisfacción llegaron a Barruelo, donde mostraron a sus paisanos la bella pieza, que fue objeto de admiración por parte de los aficionados y curiosos que se acercaron a contemplarla.

El lunes se reunieron todos ellos a cenar y dieron buena cuenta del corzo, en medio de gran armonía y a pesar de que el animal pesaba 40 kilogramos, como el ejercicio del día anterior fue extraordinario, todos tenían un apetito excelente. Sólo se libró de las iras de los cazadores la cabeza del bicho, que ha sido entregada a un técnico para ser disecada.

No tardando mucho, tienen en proyecto organizar una cacería al coto que esta sociedad posee en estos montes lindantes a Barruelo, donde abundan sobre todo los jabalíes, aunque también se han visto corzos, urogallos, conejos, liebres, zorros, etc.

Todos ellos están entusiasmados con esta nueva cacería que se prepara para pronto.

NUEVO DIRECTOR DE LOS HERMANOS MARISTAS. — Al llegar septiembre, casi todos los años hay cambios en el personal no fijo, que pasa por nuestra villa: funcionarios, profesores, directores, ingenieros, facultativos, etc.

Este año sabemos hasta la fecha que cesó como director del Colegio de Santa Bárbara, de los HH. Maristas, el Rdo. H. Santiago Fernández, que durante tantos años dirigió con gran acierto este colegio y gracias a su celo y actividad logró poner en marcha la Asociación de Exalumnos Maristas y su Centro de reunión.

Tanto los alumnos, exalumnos, padres de familia, como todo Barruelo entero, han sentido mucho la marcha del H. Santiago, cuyo recuerdo en nuestro pueblo sin duda durará muchos años. Ha sido trasladado por sus superiores como prefecto al Colegio de la Inmaculada, de Valladolid. Le deseamos mucha suerte en su nuevo destino. Para reemplazarle ha sido nombrado director de este Colegio el Rdo. H. Víctor Sorriqueta Fernández, ex director del Colegio de la Sagrada Familia, también de la ciudad del Pisuerga.

Como subdirector ha sido nombrado el Rdo. H. Mariano Díez Iglesias, procedente de la Argentina y como administrador el Rdo. H. Pablo López Ruiz. A todos ellos les damos la bienvenida y les deseamos feliz estancia entre nosotros, para que pueda confirmar la gran labor educativa y formativa que los HH. Maristas año, tras año vienen haciendo en nuestro pueblo.—*El Corresponsal.*

Confecciones y Tejidos Alta Calidad
Trincheras y gabardinas, marcas acreditadas
CASA MARTIN
Mayor, 64. — Teléfono 1298
PALENCIA

DAVID
es garantía absoluta!
Compre mantas
DAVID
La duración de nuestros fabricados es ilimitada
David Rodríguez, S.A.
(Batán de San Sebastián)

PLAZA DE TOROS DE Herrera de Pisuerga
Días 15 y 18 de Septiembre de 1963
Con motivo de las tradicionales fiestas de Nuestra Señora de la Piedad, se celebrarán:
2 grandiosos acontecimientos taurinos:
DIA 15: Monumental novillada. Cuatro novillos de don Ignacio Encinas, de «El Espinar», para
Antonio Martínez "RONDEÑO"
(Triunfador de las principales plazas del Norte de España)
y
PAQUITO PALLARES
(La auténtica revelación de la temporada)
DIA 18: El mejor espectáculo del mundo. Renovación de
EL BOMBERO TORERO Y SUS ENANITOS

◆ **Desde Saldaña**

Fervor mariano en las fiestas de la Virgen del Valle

Extraordinaria animación en los festejos populares

Con la misa de campaña del día 8, bajo los plátanos de la explanada frente a la ermita, terminaron los actos solemnes del novenario de la Virgen del Valle.

Desde las primeras horas de la mañana, la multitud se encaminaba hacia la ermita desde todos los pueblos circunvecinos, llenando ininterrumpidamente el comulgatorio durante las continuas misas que se vinieron celebrando.

El sol deslumbrante que la Virgen nos ha regalado este año ha puesto en la romería ese colorido y alegría típica de la comarca. Tenderetes y serpentinas de colores entre los árboles. Alegría de saludos y un ambiente optimista en todos los rostros, vivificados en el fondo por una idea común y luminosa; la misma Virgen del Valle.

Es impresionante la fe de estas gentes del Valle, que en hablando de la Virgen, saben salir a la calle en procesiones deslumbrantes, como la procesión triunfal del día 6 por las calles del pueblo; como la fantástica procesión del día 7, desde Saldaña a la ermita, en un avanzar progresivo de fervor entre antorchas, plegarias y canciones emocionadas, alusivas todas a esta imagen encantadora. Porque si alguna cosa hacen bien estos simpáticos saldañeses, es eso: cantar bien a su Virgen; rezar bien a su Virgen. Ella caminaba hacia su ermita, bella como un pensamiento blanco y casi transfigurada en esa hora de marianismo. En el camino, bengalas rojas, de llama temblorosa y en el cielo, estrellas indecisas, como un temblor de ojos que miran enamorados: ojos de Virgen enamorada de su Valle y de su herencia.

Ya está al fondo la ermita; pero a la puerta esperaba la sorpresa: docenas de coches, que apostados en la ladera de la ermita, enfocaban simultáneamente a la procesión, como una explosión luminosa de un cariño inmenso de madre.

Luego, la entrada triunfal, con la alegría de los danzantes y del simpático gaitero, protagonista de las danzas: don Julián Torres González.

Después, unas palabras emocionadas y a tono con el acto, del mismo predicador de la novena; don Ignacio Leal, el mismo de la alocución de la procesión del día 6 y todo el novenario, canónigo de Burgos y sacerdote de vibrante palabra.

Pero la cumbre de la fiesta, esta misa del Valle, con asistencia de todos los sacerdotes de la comarca y muchos religiosos de esta tierra, madre de vocaciones y con la presencia del Excmo. Sr. Marqués de la Valdavia, hijo preclaro y fervoroso de esta Virgen. Una misa cantada por el coro parroquial, que ha sabido mantener bien alta su fama musical durante todo el novenario, bajo la acertada dirección de don Angel, el coadjutor de Saldaña y con las armónicas de organistas como Julián, Tomás y Lolita Torres.

En la misa, como de ritual, el panegírico de la Virgen. Una pieza literaria del mismo predicador, saturada de teología, poesía de la Virgen y fervor intenso.

Después la procesión por la explanada y la simpática ofrenda de los corderos, ¡trece corderos! y de las velas, en un simbolismo vital de la fe de estos romeros únicos del Valle de Saldaña.

Mientras tanto, la fiesta profana seguía el compás de su tradicional programa: veladas nocturnas, conciertos musicales bajo la dirección de don Julián Torres, director de la Banda Municipal, con un acierto extraordinario en la elección de repertorio e interpretación del mismo. ¡Que descanse, don Julián y... que siga funcionando!

Luego, los toros y el cine. El Cine Morrondo, empresario Abilín, con dos películas fuera de serie: «Sodoma y Gomorra» y «La Reina de Chantecler». Cafeterías y bares animados y todo este tinglado estupendo de las fiestas de Saldaña, en un año como éste y en un domingo como el 8 de septiembre.

Pero una cosa las distingue sobre todo: ese fervorcillo mariano que es la salsa de todas estas fiestas de la Virgen del Valle.

Un Espectador

MONTAJES ELECTRICOS
SUHECA, S.L.
● ALUMBRADO PUBLICO
● ALUMBRADO INDUSTRIAL
● CASETAS DE TRANSFORMACION
● INSTALACIONES DOMICILIARIAS

POMPAS FUNEBRES
Hontiyuelo
CASA FUNDADA EN EL AÑO 1880
Mayor, número 134. Teléfonos: 1707, 1583, 1856, 3060, 1749.—PALENCIA

Representante
viaje provincia, necesítase para laboratorio veterinario. Escribir, Señor Gómez. Apartado 1.100. MADRID

EXPOSICION PERMANENTE DE LIBROS Y NOVELAS, EN I. G. DIARIO-DIA

Representante
Necesito para Palencia.
Troquelería «GORBEA»
Cortes, 29-31 BILBAO

COMPRE MANTAS DAVID
Todos nuestros fabricados llevan el Escudo de la ciudad, como garantía de origen y calidad
VENTAS EN FABRICA
David Rodríguez, S.A.
(Batán de San Sebastián)

◆ *Desde Herrera de Pisuerga*

Las fiestas de Ntra. Sra. de la Piedad

Animado programa de festejos, con una interesante novillada

Fiestas de la Piedad. En este correr disparatado del tiempo, nos presentamos sin darnos apenas cuenta en septiembre, el mes «funcionero» por excelencia de esta región.

Empieza la capital y le siguen varios pueblos, para llegar al tercer domingo que celebra Herrera sus famosas fiestas de la Piedad.

La época no puede ser más favorable. Las eras están ya barridas.

Durante los días del Novenario tienen lugar los cultos siguientes: Por la mañana, a las 6'45, Rosario de la Aurora y Misa de Comunión con el ejercicio de la Novena y cánticos. A las ocho, nueve y diez, Misas cantadas, rezándose la Novena. A las once, Misa solemne y Salve. Por la tarde a las 8'15, Exposición de Su Divina Majestad, Estación, Rosario, Novena, Sermón y Bendición, terminando con la Salve popular.

El día 15, fiesta principal de Nuestra Señora de la Piedad. Por la mañana, a las siete, ocho, nueve y diez, Misas rezadas de Comunión. A las 11'30, Misa solemne con Sermón. A continuación procesión con la Santísima Virgen para llevarla a su ermita, donde se hará la despedida cantando la Salve. Está encargado de los sermones del Novenario, así como el de este día, el reverendo Padre Jesús Moneo, S. J., de la residencia de Bilbao. El Coro del Colegio del Espíritu Santo de Carrión de los Condes, cantará la Misa de J. Valdés a tres voces.

Con este prólogo religioso se da paso a las fiestas que pudiéramos llamar profanas, valga la palabra, y por si no les parece adecuada al caso, diremos que no religiosas y divertidas.

El sábado de vísperas con las calles, colocadas las iluminaciones y gallardetes de banderitas, saldrán los Gigantes y Cabezudos, acompañados de la orquestina de Angelillo, a recorrer las calles con un cortejo de chiquillos para anunciar el comienzo de las fiestas.

Por la noche, en la Plaza Mayor, gran verbena que estará amenizada por la banda de música del Regimiento de Infantería de Burgos, número 36, de guarnición en León, alternando con la orquestina ya dicha.

Y ya estamos en el domingo día 15, el día grande de las fiestas. Todo lo religioso que tendrá lugar por la mañana, queda reseñado en el lugar correspondiente de este escrito.

Pasemos a las cinco de la tarde, hora de la celebración del festejo taurino con cuatro novillos de Encinas para dos torerillos que vienen precedidos de gran fama y cartel y que se saben su papeleta, Antonio Martínez «Rondeño» y Paquito Pallarés. Se las entenderán con cuatro novillos de respetables defensas.

Finalizado el espectáculo taurino, en el «Parque de Recreo», habrá animados bailes, y por las noches, en la Plaza Mayor se celebrarán cuatro sesiones de fuegos artificiales el domingo, lunes, martes y miércoles.

El lunes, ya es tradicional, celebrar una Misa en acción de gracias en el santuario de Nuestra Señora de la Piedad a la que asisten las autoridades.

A las doce y en la calle de María Auxiliadora, esa gran arteria del nuevo barrio del ensanche, tendrán lugar: Pruebas deportivas y concursos infantiles, para a continuación y hora de la una en la Plaza Mayor, el escenario donde tienen lugar casi todos estos actos, se dará el concierto musical que ejecutará la banda militar.

A las cinco y media, diversas pruebas deportivas en la explanada y pradera de la Fuente de los Caños, donde además se celebrará una jira campestre con disparo de bombas japonesas tan del agrado de la chiquillería.

Y pasamos a desgranar lo referente a otro día. Con alegres dianas por la orquestina de Angelillo y pasacalles de la banda militar, para seguir a las doce, pruebas deportivas y concursos infantiles en la calle de María Auxiliadora, nos trasladamos a la Plaza Mayor para escuchar las delicias del concierto.

Párrafo aparte merece el encuentro que en nuestro campo de deportes tendrá lugar entre los equipos Juvenil Castilla C. F. y el Juvenil de Herrera.

A las siete, nuevamente baile. Por la noche la consabida sesión de fuegos artificiales con intermedios musicales en animada colaboración con la banda y la orquestina y así transcurre el martes 17 y pasemos al quinto día.

De nuevo los Gigantes y Cabezudos volverán a alegrar las calles con su cortejo de chiquillos y amenizado por los músicos de Angelillo.

En este día tendrá lugar el tradicional mercado. Concierto musical y por la tarde el festejo cómico-taurino «El Bombero Torero», con sus famosos enanitos, que harán las delicias del respetable.

Siguen los bailes públicos y de sociedad, y como fin de fiestas y para despedida de las mismas, se celebrará una extraordinaria verbena. Más bailes y debiera concederse algún premio de campeonato de resistencia a la pareja que salga airosa después de las fiestas. Los fuegos lanzarán al espacio sus detonaciones por última vez, despidiéndose hasta el año próximo.

Para más detalles e información, consultad con los programas que se reparten con profusión, bien entendido que Herrera, fiel a sus famosas fiestas de la Piedad, habrá de ofrecer un programa digno del público.

Lo esencial es que el tiempo, factor importantísimo, nos acompañe, pues en un cálido y soleado ambiente, tienen más aceptación estas fiestas que han de celebrarse al aire libre para solaz y recreo de nuestros convecinos y forasteros que nos honren con su asistencia. Herrera siempre fue acogedora y no estableció diferencias entre forasteros y convecinos, sino que a todos trató como a sus propios hijos.

Para terminar, un saludo y cariñoso recuerdo a los hijos de este pueblo diseminados por la Tierra, con la seguridad de que su recuerdo y añoranza por la patria chica que les vió nacer, habrán de converger en este centro que es el pueblo de todos.

El Corresponsal

M.C.D.2022

D E P O R T E S

La Vuelta Ciclista a Cataluña

La nota sensacional de la sexta etapa fue la retirada de Federico Martín Bahamontes

Según el parte médico presentaba dolor en el muslo derecho y señales de haberle aplicado ventosas en dicha región

Tarragona, 12. — Se ha disputado hoy la sexta etapa de la Vuelta Ciclista a Cataluña, la más larga de la prueba, pues tenía 229 kilómetros, que son los que separan Andorra de Tarragona.

La salida en Andorra fue dada a las once de la mañana, despidiéndose a los corredores en forma entusiástica. Es en Seo de Urgel donde se da la salida oficial, iniciándose la prueba en forma tranquila y debiendo destacar solamente la ausencia de Gómez Folo, que, por enfermedad, no tomó la salida. El pinchazo del líder Novales, a los 20 kilómetros de carrera, desencadena la gran batalla. Le esperan al líder varios compañeros, entre ellos Bahamontes y después se lanzan furiosos en busca de los principales actores de la escapada, que han logrado cierta ventaja y que son Ginés García, Bachelot, Echevarría, Graczyk, Uriona, Suñe, Bilbao y Sanz.

En el col del Nargo los fugitivos son alcanzados pues Bahamontes, Crimión y Campillo han imprimido gran velocidad a su marcha. Por Oliana se pasa en grupo, pero no tarda en producirse otro intento de escapada, a cargo de Bertrán, Graczyk, Uriona y Gómez del Moral. Pinchan Bahamontes y Otaño y se suceden los intentos de escapada, sin que nadie logre el propósito.

Poco después del cruce de Basella, se fugan cinco hombres: Bertrán, Ginés García, Roberto Morales, Crimión y Graczyk. Estos cinco corredores, de los que es el irlandés Crimión, del equipo Novales-Bahamontes, el mejor situado, van aumentando su ventaja. En Artesa de Segre, han logrado ya seis minutos sobre el grupo, en Villanueva de la Barca nueve y en Lérida 11' 15'', en cuyo momento Crimión es el nuevo líder de la prueba. Detrás, Bahamontes domina el grupo, pues la presencia de Crimión y Graczyk en cabeza, aunque Novales pierda el liderato, le beneficia y los escapados siguen aumentando su ventaja. Cerca de Vinaixa abandona Bahamontes.

Por Vinaixa, sólo a 55 kilómetros de la meta, los cinco escapados de la etapa han pasado con una ventaja de 21 minutos sobre el grupo. Esto supone un enorme vuelco en la general, que promete producirse, puesto que en el grupo grande no hay quien reaccione. Los cinco de cabeza podrán obtener un excelente rendimiento a su hazaña y ello les da alas. Por Vimbodí, la ventaja es ya de 23 minutos y faltan 48 kilómetros para Tarragona. Por entonces reacciona el pelotón y se lanza a gran velocidad en busca de los fugitivos, que acusan el esfuerzo y han menguado su velocidad. Del pelotón salen escapados Carreras y Serrano, pero este último, al sufrir la rotura del cuadro de su bicicleta, es abordado por el paquete mientras que Carreras, por el contrario consigue alcanzar a los cinco fugitivos. Hay que lamentar el abandono de Juan Hervás, que se dió un fuerte golpe contra la puerta de un vehículo seguidor, que se abrió en el mismo momento en que pasaba.

Camino de Tarragona, la batalla es fortísima entre los hombres del pelotón y los escapados, pero si bien estos no pueden mantener su gran ventaja, ésta les sirve para llegar destacados a la meta.

En Tarragona, se impone al sprint Bertrán, con el tiempo de 5 horas, 18 minutos y 9 segundos y con el mismo tiempo se clasifican a continuación Graczyk, Roberto Morales, Carreras y Crimión. Ginés García quedó ligeramente rezagado, con 5-18-12, y el pelotón, que mandaban Alomar, Segú y Suñe, entró con 5-21-42, o sea, a sólo 3 minutos y 33 segundos de los primeros.—Alfil.

PASO POR EL COLLADO DE LILLA

Tarragona, 12.—El paso de los corredores participantes en la Vuelta Ciclista a Cataluña por el collado de Lilla, puntuable para el premio de la montaña, ha sido efectuado de la siguiente forma:

1 Ginés García.
2 Crimión.
3 Bertrán.
4 Roberto Morales.
5 Graczyk.—Alfil.

LA NOTA SENSACIONAL DE LA ETAPA

Tarragona, 12.—La nota sensacional, aunque no inesperada, en la Vuelta a Cataluña ha sido el abandono de Federico Martín Bahamontes.

Todo el complicado "affaire" de su participación en esta prueba hacía suponer que la llegada del gran Federico a la meta de Montjuich, el próximo domingo, era algo problemática.

Después, cuando apenas comenzaba la prueba, estuvo a punto de provocar un enorme escándalo con su reclamación de las 30.000 pesetas que la organización le había prometido si quedaba bien clasificado en el Tour, que fue el primer aviso de lo irremediable. Pero, a partir de aquel momento, un nuevo Bahamontes había aparecido en la prueba. Se sabía ya que no estaba en forma, él mismo no se había recatado de proclamarlo así, como consecuencia del ajetreo de los muchos "criteriums" y consiguientes viajes que le habían valido su destacada actuación en carreteras francesas, pero, con las 30.000 pesetas en el bolsillo, Bahamontes sacaba fuerzas de flaqueza. Aparecía alegre y luchaba como un principiante. Incluso su posición en la general hizo pensar que, a poco que se le dejase, intentaría la campanada camino de Barcelona.

En la etapa de hoy, Bahamontes siguió en este plan de combativa figura y a él se debieron las cosas más interesantes hasta la fuga de cinco hombres, entre los que había dos de su equipo. Primero, combatiendo a los que pretendían escapar y no pertenecían a su grupo. Después, reteniendo el pelotón para favorecer la huída del quinteto. Pero, camino de Borjas Blancas, y cuando la ventaja de los escapados era mayor, empezó a llover torrencialmente. El cansancio, la lluvia o lo que fuera, no gustó por lo visto al "Aguila" que, de repente, dijo con sencillez: "basta" y se apeó de la bicicleta.

Su clásica espantada ya no sorprendió ni alborotó demasiado. La prueba siguió normalmente. Es más, a partir de aquel momento, los del pelotón reaccionaron y acortaron distancias con los escapados. Federico Martín Bahamontes, había escrito su página destacada en la Vuelta a Cataluña 1963. Pero la Vuelta debía seguir. Aunque los comentarios, entre seguidores y periodistas, fueran para todos los gustos. Como los habrá, probablemente, entre los aficionados.—Alfil.

CLASIFICACIONES

Tarragona, 12. — Clasificación oficial de la sexta etapa de la Vuelta Ciclita a Cataluña, Andorra-Tarragona, de 229 kilómetros:

1 Bertrán, 6-18-09 (36,034 kilómetros hora).
2 Morales, ídem.
3 Carreras, ídem.
4 Crimión, ídem.
5 Ginés García, 6-18-12.
6 Grazcyk, 6-18-39.
7 Alomar, 6-21-39.
8 Segú, ídem.
9 Suñe, ídem.
10 Ex-aequo: Karmany, Manzaneque, Más, Hernández, Díez, Honrubia, Cruz, Petinelli, Nicolau, Zoppas, Leto, Villo, Ibáñez, Blanco. Otaño, Campillo, Bachelot, Novales, Le Priol, Gabica, Vélez, Barrutia, Uriona, Echevarría, Piñera, Elorza, A. Soler, Suárez, A. Gómez del Moral, Mayoral, Conejo, Quesada, Bilbao y Arbo, todos en 6-21-39.
45 Serrano, 6-21-46.

GENERAL DEL PREMIO DE LA MONTAÑA

1 Manzaneque, 13 puntos.
2 Gómez del Moral, 18.
3 Díaz, 10.
4 Piñera, 9.
5 Karmany, 9.

RETIRADOS

No se presentó en el control de firma para tomar la salida, el corredor Polo.

Durante la etapa abandonaron los siguientes corredores: Hervás, por accidente; y por otras causas, Roig, Pons y Bahamontes. Según el parte médico, Federico Martín Bahamontes presenta dolor subjetivo en inserción tibial y trayecto en tercio inferior del muslo derecho y señales de haberle sido aplicadas dos ventosas en dicha región, aproximadamente hace 24 horas. Lo firma el doctor Antón.

CLASIFICACION GENERAL DESPUES DE LA ETAPA DE HOY

1 Novales, 22-57-36.
2 Gómez Moral, 23-04-04.
3 Soler, 23-04-08.
4 Suárez, 23-04-13.
5 Carreras, 23-04-39.
6 Vélez, 23-04-51.
7 Elorza, 23-04-51.
8 Crimion, 23-05-04.
9 Gabica, 23-05-21.
10 Uriona, 23-05-36.
11 Patinelli, 23-05-37.
12 Karmany, 23-05-45.
13 Manzaneque, 23-05-49.
14 Honrubia, 23-06-49.
15 Ginés García, 23-08-00.
16 Campillo, 23-08-08.
17 Piñera, 23-08-40.
18 Echevarría, 23-08-47.
19 Alomar, 23-10-25.
20 Morales, 23-11-39.
21 Ibáñez, 23-12-48.
22 L. Briol, 23-13-54.
23 Grazcyk, 23-14-06.
24 Bachelot, 23-14-32.
29 Zoppas, 23-19-32.
42 Leto, 23-32-23.

CLASIFICACION DEL JERSEY VERDE

1 Segú, 32 puntos.
2 Grazcyk, 25.
3 Gómez del Moral, 24.
4 Novales, 22.
5 Alomar, 20.
6 Morales, 17.—Alfil.

AJEDREZ

Sigue el Chardenet, de Madrid, en cabeza del VII Campeonato de España

Interesantes declaraciones del Presidente de la FEDA, don Félix Heras

La séptima ronda del VII Campeonato de España de Ajedrez por equipos transcurrió sin muchas sorpresas. Los maestros siguen triunfando ante los «discípulos» y los equipos grandes continúan poco menos que merendándose a los chicos, como es ley de vida, de la que el deporte no se muestra, lógicamente, ajeno.

Y, así, en esta séptima jornada, uno de los equipos de más campanillas. El Ruy López Paluzíe, de Barcelona, no dió ni el menor respiro a su contrario de turno, el modesto equipo de Radio Granada, que fué derrotado en sus cuatro partidas.

El Real Madrid, que tras de su traspiés de la sexta ronda, no quiere más descuidos, dió buena cuenta del entusiasta equipo del Alcoy, también potente, pero menos, derrotándole por 3-1 (con unas tablas muy significativas entre dos grandes campeones: Pomar y Calvo, que, como vemos, fueron de potencia a potencia).

El Graciense, otro de los cuatro «grandes», se desembarazó fácilmente de su rival madrileño Dom Bosco, por 3,5-0,5.

Y el Palentino, que está pagando la novatada de alguno de sus jugadores, poco pudo hacer frente al Jovellanos de Gijón, que, con su extraordinario jugador Morán, en línea con los más calificados campeones, (venció en la ronda anterior al campeón de España Medina), está consiguiendo destacados éxitos, como lo demuestra ese sexto lugar en la tabla que ya ha conseguido.

Venció al Palentino por 3-1, siendo de destacar la victoria lograda por el jugador local Lucas, frente al fuerte jugador gijonés Alonso Pérez.

En fin, jornada normal, que apenas apuntó sorpresas.

El sábado 14, será la clausura del campeonato a las 8,30 de la tarde.

RESULTADOS DE LA SEXTA RONDA

Ruy López Paluzíe, 4; R. Granada, 0.
Real Madrid, 3; Alcoy, 1.
Palentino, 1; Jovellanos, 3.
Dom Bosco, 0,5; Graciense, 3,5.
En esta ronda descansó el Chardenet.

CLASIFICACION GENERAL

1 Chardenet, de Madrid, 18,5 puntos
2 Graciense, de Barcelona, 18,5.
3 Real Madrid, 17,5.
4 Ruy López, de Barcelona, 17,5.
5 Alcoy, 12,5.
6 Jovellanos, de Gijón, 9.
7 Dom Bosco, de Madrid, 7,5.
8 Granada, 6,5.
9 Palentino, 4,5.

CLASIFICACION INDIVIDUAL

1 Ramírez (Chardenet), 5 puntos.
2 Crespo (Graciense), 5.
3 Menvielle (Real Madrid), 5.
4 Arrupe (Real Madrid), 5.
5 Torán (Chardenet), 4,5.
6 Buxadé (Graciense), 4,5.
7 Gratovil (Graciense), 4,5.
8 Medina (Ruy López Paluzíe), 4,5.
9 Saborido (Ruy López), 4,5.
10 Estrada (Alcoy), 4.

SE INCORPORA DIEZ DEL CORRAL

Fin de reforzar al Alcoy, en las dos últimas jornadas del campeonato, hoy ha llegado a Palencia el maestro internacional Diez del Corral, que se ha incorporado a su equipo.

DECLARACIONES DE DON FELIX HERAS, PRESIDENTE DE LA F. E. D. A.

Al clausurarse el V Pleno de Federaciones, el presidente de la Federación Española, don Félix Heras, nos hizo unas breves declaraciones, que consignamos a continuación:

—El Pleno celebrado en Palencia —nos dijo— se ha desarrollado brillantemente, en parte por la magnífica organización de la Federación Palentina y también por las facilidades y ayudas prestadas por las autoridades y Caja de Ahorros, a cuyo director, don Carlos Gusano, le estamos muy agradecido por sus grandes atenciones.

De las ponencias tratadas en el pleno, tres (referidas al Ajedrez Nacional individual masculino, femenino y juvenil; Ajedrez Internacional y Campeonato por Equipos), fueron como reajustes de las tratadas sobre este mismo temario en el IV Pleno; la cuarta, sobre fomento del ajedrez en las escuelas, fué, sin duda, la más interesante. Deseamos llevar la inquietud ajedrecística al medio escolar, pues desde este plano es donde verdaderamente empezará a tomar auge el ajedrez español, que ya ofrece una esperanzadora perspectiva entre la juventud.

—¿Cree usted que es educativo el juego de ajedrez entre los escolares?

—Plenamente: Disciplina la inteligencia; ayuda a la reflexión y forma el carácter del niño, enseñándole a saber perder ante el tablero para que, después, sepa ganar en la vida.

Terminó su entrevista con el periodista el señor Heras, haciendo un fuerte elogio de la Federación Palentina, por su entusiasmo, esfuerzo y magnífica organización, culminados en la celebración del VII Campeonato de España de Ajedrez por Equipos.

«Palencia —dijo— nos ha dado un ejemplo de caballerosidad, generosidad y responsabilidad organizativa, que nunca olvidaremos.

Todo ha sido obra de un bien conjuntado equipo, que tiene en su presidente, don Alfonso Pesquera Casuso, el motor y el alma. Entendiéndolo así, y como premio a los grandes méritos ajedrecísticos contraídos con el ajedrez palentino y español, la Federación Nacional que presido le ha concedido la Medalla de Plata al Mérito Ajedrecístico.

Para él, para todos sus colaboradores, para las autoridades y Palencia entera y para ese formidable jugador palentino que es Alfonso Alonso, ejemplo de sencillez, afición, bondad y clase ajedrecística, nuestro saludo cordial, felicitación y agradecimiento».

GONG

MOSAICO DEPORTIVO

Un futbolista peruano al Atlético de Sevilla

Lima, 13. — El futbolista peruano Mario Vega, extremo izquierda del club local de Primera División, Defensor de Lima, partirá el próximo día 17 del actual con rumbo a España, para enrolarse en las filas del Atlético Sevilla.

Vega, de veinte años de edad, no ha revelado la cantidad que le ha sido abonado por el traspaso, pero en los medios futbolísticos se cree que es de 5.000 dólares, que corresponderán por partes iguales al futbolista y a su club.

En cambio han fracasado las gestiones encaminadas a contratar al extremo derecha peruano José Azofra, quien estaba en tratos con el mismo club español.

El intermediario que gestionó los traspasos, que es español, está interesado en obtener los servicios de Alejandro Zevallos.—Alfil.

FESTIVAL INTERNACIONAL DE NATACION EN TARRASA

Tarrasa, 13. — En la piscina cubierta del recinto de instalaciones de la zona deportiva municipal, se ha disputado el III Festival Internacional de la presente temporada, entre el Club Natación Tarrasa y el campeón de Alemania del Sur, Schwimmverein Heilbronn 98 C. D.

Los resultados de las pruebas han sido:

100 metros espalda masculino.—F. Batalla, 1-12-4/10; 2: G. Veller, 1-12-6/10.

100 metros espalda, femeninos.—T. Schulze, 1-24-1/10; 2: D. Pagés, 1-27-5/10.

100 metros raba, femenino.—J. Winkier, 1-29-5/10; 2: G. Haas, 1-31-5/10.

100 metros libras masculinos.—A. Seeger, 1-03-6/10; 2: Codina, 1-04-4/10.

200 metros braza, masculinos.—1: S. Más, 2-52-5/10; 2: J. Jve, 2-55-00.

100 metros libres, femeninos.—T. Schulze, 1-19-00; 2: Henn, 1-20-6/10.

10 por 50, relevos.—1. Alemania, 5-02-4/10.

El encuentro de water polo finalizó con el resultado de seis cinco favorable al Club Natación Tarrasa.—Alfil.

SE DESTAJAN
trabajos generales de albañilería, individuales o por cuadrillas
PASTOR
Modesto Lafuente, 16

Carteros, Serenos, Pregoneros, Vigilantes, Alguaciles, Lectores contadores domicilio
de Palencia y pueblos de la provincia. Ofrecemos buena recompensa por trabajo fácil, en horas libres. Escribir al núm. 4.000 de Publicidad INDICE. P.° San Juan, 97 - 3.°. BARCELONA (9)

Los niños inválidos hacen deporte

En Tarragona se van a celebrar los I Juegos Deportivos Nacionales

Tomarán parte ciento cincuenta representantes de distintas provincias

Los niños inválidos de toda España se reunirán, por primera vez en una competición deportiva nacional dedicada exclusivamente a ellos. Así los pequeños inválidos podrán sentirse plenamente integrados con los otros niños de su edad.

Los I Juegos Nacionales para niños inválidos se desarrollarán en Tarragona, organizados por la Cruz Roja, bajo el patrocinio del gobernador civil de aquella provincia.

«La pretensión nuestra —nos dice el doctor Juan José Aracama, presidente del Comité Organizador— es concentrar en la Universidad Laboral Francisco Franco a niños inválidos de toda España que estén sometidos a tratamiento rehabilitador, para realizar un acto de confraternidad y demostrar que la medicina rehabilitadora puede llenar de esperanza a estos enfermitos que se creían una carga para la sociedad».

Es la primera vez que en España se realizará una competición de este tipo. Tarragona, sede de los Juegos, ha brindado su Universidad Laboral, que servirá de alojamiento para los niños inválidos.

PARTICIPARAN MAS DE 150 NIÑOS

—¿El número de participantes?

—Creemos que irán a Tarragona más de 150 niños. Este es un número relativamente grande, si tenemos en cuenta que es la primera vez que se realizan en España este tipo de juegos.

—¿Cómo se realizaron las inscripciones?

—Por medio de las instituciones de rehabilitación que hay en España. Son cerca de 80, y cada una de ellas ha escrito determinado número de niños.

—El doctor Aracama nos dice que el veraneo ha boicoteado en cierta manera los Juegos. Muchos de los niños que están sometidos a la rehabilitación están en sus casas, en periodo de vacaciones. Debido a esto, gran parte de ellos no podrán ir a Tarragona.

EN TARRAGONA: TODO TIPO DE JUEGOS

Los participantes están comprendidos entre los seis y los catorce años de edad. Ellos, desarrollarán actividades que abarcan todo tipo de juegos, físicos, deportivos, manuales y artísticos.

—¿Cuáles serán las pruebas principales

—Se harán competiciones musicales, grupos corales, canciones individuales; luego también se desarrollarán actividades manuales como pintura, artesanía, construcción de castillos de arena, y por fin, las actividades deportivas comprenderán natación, arco, destreza sobre sillas de ruedas, y trepa.

—¿Qué influencia tendrán estos Juegos en los niños inválidos?

—Convivirán durante algunos días con otros semejantes. En contacto con la población sana, los niños inválidos adquieren complejos y un ambiente de confraternidad y convivencia, supone cortar casi automáticamente estos complejos. Contribuyen también a la readaptación de los niños a la realidad de la vida.

Y junto a los niños, trabajará en la Universidad de Tarragona, un personal auxiliar de 80 miembros, que cuidarán de ellos, durante todo el transcurso de los Juegos.

«Además —nos dice el doctor Aracama— la idea nuestra es sacar experiencia de estos Juegos, para que el año próximo, con motivo del Centenario de la Cruz Roja, podamos organizar en España, los Juegos Internacionales de Niños Inválidos».

Luis J. GONZALEZ
«Europa Press».

GUIA MEDICA

D. DACIO CRESPO H. DE MEDINA
JEFE DE LOS SERVICIOS DE CIRUGIA DEL HOSPITAL PROVINCIAL
Consulta de 12 a 2 y de 4 a 6
Teniente Velasco, 1 (detrás de la iglesia de San Lázaro).—Telf., 1488
Operaciones y urgencias:
SANATORIO DE LA CRUZ ROJA. Teniente Velasco, núm. 9. Telf., 3800

ALFREDO PRIETO VIDAL
ENFERMEDADES NERVIOSAS Y MENTALES
Director del SANATORIO SAN LUIS
Ex Director del Instituto Psiquiátrico de San Boy (Barcelona)
CONSULTA DE 1 A 2.30 — PLAZA SAN LAZARO, 1

DOCTOR JOSE S. VINUESA
CIRUJANO - UROLOGO
Ex-profesor A. de la Facultad de Medicina de Valladolid
RIÑON-PROSTATA-VIAS GENITO-URINARIAS
Consulta de 11 a 1
Mayor, 91, 1.° — Teléfono, 3060

J. DURANTEZ CAMINERO
MEDICO OCULISTA
REANUDA LA CONSULTA

D. Tomás Miguélez Bustamante
CIRUJANO

DR. ERADIO ALONSO DEL CAMPO
APARATO DIGESTIVO — RAYOS X — MEDICINA Y CIRUGIA
Médico A. por oposición de la Escuela Médico-Quirúrgica de Patología Digestiva del Hospital de la Santa Cruz y San Pablo, de Barcelona
D. Sancho, 10 — Teléfono 3790-177 — Consulta de 11 a 2

José M.ª Miguel Marcos
REANUDA LA CONSULTA

LUIS BRAVO POLO
RAYOS X
Consulta, de 10 a 1. Barrio y Mier, 5, 1.° — Telf. 3507
CLINICA DENTAL
ENFERMEDADES DE BOCA Y DIENTES
En Venta de Baños, de 4 a 7. Calvo Sotelo, 9

PROF. DR. CESAR FERNANDEZ-RUIZ
CIRUGIA DE LA MUJER. — PARTOS
Profesor de Ginecología de la Facultad de Medicina
Jefe de la Maternidad — Maternólogo del Estado
CONSULTA DIARIA: de 1 a 3 — Palencia
Mayor Principal, 33. Teléfono, 1533
Operaciones y urgencias: Sanatorio de la Cruz Roja
Teniente Velasco, 9 — Teléfono, 3800

DOCTOR CALLEJA
MEDICINA Y CIRUGIA DE LA MUJER.—PARTOS
Ignacio Martínez de Azcoitia, 9, 2.°
Consulta de 12 a 2.—Teléfono 3400

CESAR ROJO DEL NOZAL
MEDICO-PUERICULTOR DEL ESTADO
por oposición
Profesor A. de Pediatría en las Cátedras de Valladolid y Madrid
ESPECIALISTA EN NIÑOS
Consulta: Mayor, 56.—Tlf. 3420 — Domicilio: José Antonio, 18, 3.°—Tlf. 2283
Mañana: 10'30 a 1
Tarde: Horas convenidas — Palencia

JULIO AGUADO MATORRAS
MEDICO EX-INTERNO DE LA STAEDTISCHE
Frauenklinik de Bremerhaven (Alemania)
ENFERMEDADES Y CIRUGIA DE LA MUJER. PARTOS
Consulta de once a una y de cuatro a seis. Mayor, 130, 2.°
Teléfonos: Consultorio: 29-34. Domicilio particular: 20-03
y Clínica de la Cruz Roja

CLINICA DENTAL—RAYOS X
Alfonso González Ruiz
Médico-Dentista. C/. Mayor, 156-1.°
Horas de consulta: de 11 a 2 y de 5 a 7
En OSORNO: los martes de 11 a 2

Dr. ABILIO BURGOS DE PABLO
Director del Dispensario Antituberculoso del Estado
Jefe del Equipo Móvil Provincial de Fotoseriación
Pulmón y Corazón
Muro, 2-2.° (detrás del Gobierno Civil). Teléfono: 3790-135

FELIPE MARTIN R. ESCOBAR
Médico Electro-Radiólogo
TOMOGRAFIAS. — Radiografías seriadas. — Aparato portátil
ULTRASONIDO. — Onda Corta. — Corrientes eléctricas
Consulta de 11 a 2 y 4 a 6. Plaza de León, 2. Teléfono, 1352

Ventura Fernández López
PULMON, PLEURA, CORAZON
RAYOS X
MENENDEZ PELAYO, 83

AGUSTIN P. HIGELMO
CIRUJANO-TRAUMATOLOGO
Calvo Sotelo, 1
(Jardinillos), de 12 a 1. Telf., 1802

D. C. REGUERA
REANUDA LA CONSULTA

JOSE L. DE GUZMAN
Consulta de 12'30 a 2
PARTOS Y CIRUGIA DE LA MUJER
R. Argentina, 4. Teléfono, 2063

S. PAJARES GARCIA
Médico Jefe de los Servicios Provinciales de Puericultura, por oposición
Consulta de Puericultura y Enfermedades de los niños
RAYOS X
Calvo Sotelo, (Jardinillos), 1, 1.° dcha.
Horas: de 12 a 2 — Teléfono, 1680

Dr. Joaquín D. Cascón
MEDICINA Y CIRUGIA DE LOS APARATOS URINARIOS Y DEL GENITAL MASCULINO
Consulta de 11 a 1. República Argentina, núm. 6 Tel. 2505

P. ANDRES G. CUENA
Jefe del Servicio de Medicina Interna de los Establecimientos Provinciales de Beneficencia, por oposición
RAYOS X
Mayor, 10 y 12. De 11 a 2. Telf., 2480

Manuel Junco Calderón
Garganta, nariz y oídos
Consulta y operaciones, de 11-1 y 4-6
Marqués de Albaida, 1. — Telf., 2094
Primero y tercer jueves de mes en Alar del Rey, de 10 a 12 y Cervera de Pisuerga, de 1 a 3

Santiago Moro
Especialista en niños
REANUDA SU CONSULTA

Dr. J. Mateo Romero
Especialista de pulmón y corazón
Profesor A. de la Facultad de Medicina de Valladolid. Exploraciones radiológicas y electrocardiográficas a domicilio.
Consulta en Martínez de Azcoitia, 8

DR. JESUS CASAÑE MORO
Especialista de Aparato Digestivo
MEDICINA, CIRUGIA Y RAYOS X
Ex Médico del Servicio Médico Quirúrgico de Aparato Digestivo del Hospital Provincial de Madrid
Consulta de 11 a 2
Martínez de Azcoitia, 8 - 1.° Tel. 1881

Carlos Illera Palsán
REANUDA LA CONSULTA

OPTACIANO DURANTEZ MAYO
PUERICULTOR TITULADO
Ex-Profesor A. de la F. M. de Barcelona
Especialista en niños. Rayos X
Consulta de 12 a 2
Becerro Bengoa, 28 — Tfno. 1320

F. DIEZ - BLANCO
REUMATOLOGO
María Molina, 18
VALLADOLID
Suspende su consulta, del 10 al 31 de septiembre

José M.ª Martín Barbán
Medicina y Cirugía del aparato digestivo
Consulta, de diez a una
Becerro de Bengoa, 24. — Telf., 3041

Teógenes Manuel Aguilar
ESPECIALISTA EN ENFERMEDADES DE LOS NIÑOS
Consulta de 12 a 2
MAYOR, 28

RAFAEL M. ALMEIDA
Médico - Jefe del Hospital Provincial por oposición
RAYOS X
Horas de consulta: de 11 a 2
Mayor Pral., 178, 1.°, Izda. Tel. 1563

JOSE HERRANZ
MEDICO DENTISTA
De la Beneficencia Municipal, por oposición
Burgos, 22

NOVEDADES LITERARIAS. EXPOSICION PERMANENTE DE LIBROS, EN I. G. DIARIO-DIA

M.C.D.2022

Conferencia de Prensa DE KENNEDY

(Viene de primera página)

retirada de las familias de los funcionarios estadounidenses del Vietnam del Sur, Kennedy declaró que este asunto sería considerado únicamente por el Gobierno estadounidense y sería hecho público a su debido tiempo.

9.—Aseguró que la resolución presentada al Senado, por el miembro de éste, Frank Church, respecto a que Norteamérica debía suprimir la ayuda a Vietnam del Sur, hasta que el Gobierno de Diem solucione el conflicto religioso en su país, reflejaba la preocupación del senador Church en relación con el Vietnam y el Extremo Oriente. No obstante —dijo Kennedy— Church había indicado el punto de vista presidencial de que los Estados Unidos deben permanecer en Vietnam del Sur, aunque —hizo notar el presidente— el senador había manifestado también que la ayuda norteamericana debía usarse del modo más efectivo posible.

10.—Recalcó que la oposición al tratado de suspensión parcial de pruebas nucleares manifestada por el «muy respetado» senador demócrata Richard Russell, de Georgia, podía tener alguna influencia sobre el Senado, pero que él aún cree que éste aprobará el pacto nuclear. La negativa senatorial al tratado significaría una bofetada en el rostro de las otras noventa naciones que lo han firmado ya y ello tendrá el significado de una abierta «luz verde» para ilimitadas pruebas nucleares atmosféricas en todo el mundo.

11.—Señaló que no había tomado en serio la acusación de Fidel Castro de que él (Kennedy), era más «imperialista» que el ex presidente Eisenhower.

Kennedy reveló que Castro estaba «tratando» de demostrar que era independiente de Rusia. En su misiva al Senado, acerca de la prohibición de las pruebas nucleares, había puesto él en claro —manifestó Kennedy— de que si hubiera alguna contravención del tratado, referente a Cuba, se tomarían medidas apropiadas.

12.—Puso de manifiesto que el continuo problema de mantener un equilibrio de poder entre la India y el Pakistán, preocupa a la Administración norteamericana, que está «trabajando» sobre ello. Pero Kennedy manifestó que no creía que Pakistán realizara la amenaza de firmar un tratado de alianza con la China roja porque, ello contrariaría a la Seato y todo el actual «Status» de la zona.

Norteamérica —dijo— se enfrenta con un considerable problema respecto a este asunto, porque sería desastroso dejar desamparada a la India de modo que pudiera ser regentada por la China roja, pero al mismo tiempo Norteamérica está consciente de los adversos efectos que tendría en el Pakistán, la acumulación de pertrechos militares en la India.

13.—Expresó la esperanza de que si la cuestión de Cachemira se arregla, se produciría —como resultante— un mejoramiento de las relaciones generales entre la India y el Pakistán.

Kennedy terminó diciendo que la disputa sobre Cachemira se halla más cerca de un arreglo, en estos momentos, que lo fue hace seis meses.—Efe.

BORDALESAS

roble americano, se vende importante partida de ocasión. Dirigirse Davillalobos, S. L. Apartado 238 VALLADOLID

El subsecretario de Turismo en Roma

España está dispuesta a colaborar en el programa de turismo mediterráneo

Roma, 12. — El subsecretario español de Turismo, don Antonio García Rodríguez-Acosta, declaró que su país estaba dispuesto a prestar una «estrecha y concreta colaboración en los programas e iniciativas para desarrollar el turismo mediterráneo».

Rodríguez-Acosta llegó a Roma para asistir a la Asamblea de la Unión Internacional de Organizaciones Oficiales de Turismo que concluyó ayer.

Dijo a los periodistas que se sentía muy complacido por el «espíritu de trabajo y cordialidad» mostrado por todos los delegados.

El subsecretario se refirió ampliamente a la política turista de España, incluso la reciente supresión del visado de salida para los españoles que se dirigen al extranjero.

«Me siento sorprendido al advertir que esa medida, adoptada con el único fin de hacer más fáciles los viajes de nuestros compatriotas al extranjero, suprimiendo una formalidad administrativa, fué completamente mal interpretada por algunos sectores de la prensa italiana», dijo el señor Rodríguez.

«La medida, como es evidente, se dirige a la finalidad de desarrollar el turismo español, e Italia será uno de los países más favorecidos a causa del constante incremento en el número de turistas españoles y de la simpatía y el interés que Roma y toda Italia despiertan en España.—Efe.

El temporal de lluvias produjo inundaciones en varias regiones españolas

Hasta ahora no hay víctimas personales

Gerona, 13.—Durante la noche ha continuado lloviendo ininterrumpidamente en la capital y en casi toda la provincia. Los ríos Te, Oñar y Guell, han experimentado una fuerte crecida en sus caudales.

A las nueve y media de la mañana, el Onar continuaba aumentando su nivel, mientras que el Ter había bajado unos 40 centímetros, en relación con las seis horas.

La Sequia Monar, se ha desbordado cerca de Santa Eugenia, en las proximidades del río Guell. Se tienen noticias de que otros ríos de la provincia se han desbordado, entre ellos el Fluvia, a su paso por Olot.

La emisora de Radio Gerona, por indicación de las autoridades, desde primeras horas de la mañana, emite avisos y notas refiriéndose a estos temporales de lluvia que se registran en la provincia desde hace dos días consecutivos. Continuamente, un vehículo equipado con altavoces, recorre las principales calles de la ciudad pregonando notas y avisos del Ayuntamiento. Las autoridades de la capital recorren las zonas más afectadas por los temporales que, en algunas zonas cercanas a la capital, han inundado totalmente los campos.

Durante la jornada de ayer, a causa de serias averías en los tendidos de conducción eléctrica, fueron varias las industrias que tuvieron que solicitar de sus obreros que no concurrieran al trabajo por carecer de fluído. También fueron algunas las panaderías de los pueblos cercanos que se vieron imposibilitadas de abastecer a la población por carencia de energía eléctrica.

A las diez de la mañana continuaba lloviendo ininterrumpidamente y algunas de las calles de la capital se hallan inundadas, entre ellas, la carretera de Barcelona; general de Madrid a Francia por La Junquera, que en algunos tramos parece un riachuelo, y otras. Los conductores de vehículos, por esta causa se ven obligados a tomar precauciones en evitación de posibles peligros.—Cifra.

MAS DETALLES

Gerona, 13.—Cada instante que pasa aumenta el caudal del río Oñar a su paso por esta capital. Son numerosas las calles inundadas totalmente por las aguas. Grupos de vecinos se encuentran incomunicados, ya que el nivel del agua ha aumentado en unos veinte centímetros, en la calle Figuerola alcanza 40 centímetros y en la Plaza del Molino llega hasta los 62. Se pueden considerar de importancia las pérdidas, aunque, por el momento, es difícil el cálculo.

Las autoridades están llevando a cabo la organización para los primeros casos de emergencia que pudieran presentarse. No hay que lamentar desgracias personales.

En la mayoría de las calles inundadas ha sido cortada la circulación para evitar accidentes. Por la tarde, Gerona ha quedado sin luz a causa de serias averías en los tendidos de conducción de energía eléctrica. Muchas industrias han resultado también inundadas, por lo que numerosos obreros no han podido ir al trabajo. El vecino grupo de San Narciso, de unas 600 viviendas, se halla completamente inundado.

El gobernador civil de la provincia, acompañado de otras autoridades, recorre desde primeras horas de la mañana las zonas que han resultado más afectadas por las inundaciones. Toda la fuerza pública de Gerona ha sido movilizada.—Cifra.

EL RIO FLUVIA ALCANZA SU MAXIMA ALTURA EN OLOT

Olot (Gerona), 13.—El río Fluvia, a consecuencia de la lluvia, registraba, a las 6,30 de la mañana, su altura máxima a su paso por esta población.

Se ejerce una estrecha vigilancia sobre las aguas del río para evitar posibles sorpresas, pero por fortuna, poco después empezó a decrecer su caudal. Sin embargo, la vigilancia continúa, ya que persiste la lluvia sobre la ciudad y comarca.—Cifra.

LOS BOMBEROS DE BARCELONA INTERVIENEN

Barcelona, 13. — La lluvia, iniciada ayer a las siete de la tarde, ha continuado ininterrumpidamente durante toda la noche, y mañana de hoy, con intensidad variable, aunque alcanzó caracteres de tromba en algunos momentos.

Como consecuencia de ello, los bomberos trabajan con toda intensidad, acudiendo a los lugares en los que se han producido pequeñas inundaciones, en los bajos y sótanos de algunos edificios. Al parecer, en ninguno de los casos en que han intervenido, se han registrado daños de importancia, ni lesionados. Unicamente, a media mañana, recibieron noticias de haber quedado aislada, por desbordamiento de un torrente, una casa sita cerca de la "Fuente de los cazadores", en Torrebaro, a donde acudieron para auxiliar a sus moradores.—Cifra.

INUNDACIONES EN BILBAO

Bilbao, 13.—A consecuencia de las últimas lluvias se han registrado inundaciones en algunos lugares de la capital y provincia. El más afectado ha sido el de Asua, a causa de que las aguas se remansaron en un verdero situado en la cuesta de Neguri. Los bomberos con la ayuda del grupo de escafandristas del puerto de Bilbao, lograron poner a salvo a doce personas que se hallaban aisladas en unos caseríos inmediatos.

En Bilbao, capital, lo más espectacular fué el alubión de agua que rompió contra la parte trasera del Cinema Bilbao Las aguas salieron hacia la calle tumultuosamente. Sin embargo, los daños ocasionados son de poca consideración.

Las comunicaciones por ferrocarril han sufrido algunos contratiempos, especialmente la línea Bilbao-Munguía, por Asua y los ferrocarriles vascongados en el trayecto Bilbao-San Sebastián no han sufrido desgracias personales, aunque las pérdidas son considerables.—Cifra.

Se posesiona de su cargo el nuevo director general de Industrias navales

Pronunció unas palabras el ministro señor López Bravo

Madrid, 13. — En el Ministerio de Industria, el titular del Departamento, acompañado del subsecretario y altos cargos del mismo, con asistencia del Ministro de Comercio, subsecretario de Comercio y subsecretario de la Marina mercante, ha dado posesión de su cargo al nuevo director general de Industrias Navales, don Antonio González Adalid Rodríguez. Al abrir el acto; el señor López Bravo pronunció las siguientes palabras:

«Todos los que estamos aquí reunidos sabemos perfectamente cuál es el origen de este acto: Sencillamente, una reorganización de la Subsecretaría de la Marina mercante a la que el Ministerio de Industria trató de prestar la mejor colaboración, siguiendo las directrices del Gobierno.

Quizá la parte más dura de la misma sea la pérdida de la colaboración directa del hasta hoy director general de Industrias Navales, don Fernando de Rodrigo, quien, no ya solo en el desempeño de las funciones propias de su cargo, sino en los actos de carácter colegiado, que cada vez abundan más en este Ministerio, ha puesto a contribución sus extraordinarias cualidades de inteligencia, ponderación y buen criterio, que estoy seguro habremos de recordar muchas veces, y a las que en más de una ocasión tendremos que acudir de nuevo.

Para sustituir a don Fernando de Rodrigo, viene don Antonio González Adalid, cuyo brillante historial profesional, del que ha dado prueba en la Empresa Nacional Elcano y al servicio del Consejo de Incautación de Manufacturas Metálicas Madrileños, se unen otras dos cualidades fundamentales, que considero de estricta justicia destacar: En primer lugar, su espíritu de servicio y en segundo lugar su capacidad de ilusión para entregarse sin reservas a una empresa que, a su juicio, valga la pena, sin cuyas cualidades creo que sería imposible que hoy estuviera aquí, porque son muchas y graves las renuncias que la aceptación de este cargo le representan. Por otra parte, hay que reconocer que la tarea que le incumbe desarrollar en la industria naval, no sólo en España, sino en el mundo entero, tiene problemas de importancia de tipo estructural y coyuntural y el hecho de que no solo sean de ámbito nacional, implica que su resolución ha de ser mucho más difícil.

En el orden interior, yo solamente quiero darle una idea, a manera de consigna, objetivo a lograr, que es el de conseguir que desaparezca totalmente, y sin necesidad de trabas administrativas, la propensión a importar que hasta hoy han tenido los armadores españoles.

En el orden internacional, conseguir que la construcción naval española aumente el grado de competividad de que ha venido dando pruebas desde que se acometió el plan de estabilización, sin que los sacrificios que ello implique sean económicamente insoportables por los constructores navales.

No resisto la tentación de resaltar otra condición del señor González Adalid, que es su juventud. Es un hombre que, valga la expresión sajona, anda en «los treinta». Yo experimento una gran satisfacción y siento una gran esperanza, cada vez que veo que se incorpora a tareas de responsabilidad en actividades políticas, económicas o sociales un hombre de esta generación, porque creo que las características típicas de la juventud, como son la audacia y la generosidad cuando van unidas, como en el caso del señor González Adalid, a una buena formación, son la mejor garantía para continuar en España a ritmo acelerado, realizaciones tan importantes y transcendentales como las que se han llevado a cabo en los últimos veinticinco años.

A continuación el director saliente, don Fernando Rodrigo, se despidió con breves palabras, ofreciéndose en el nuevo puesto que pasa a ocupar en el Ministerio de Comercio y, asimismo, el señor González Adalid hizo uso de la palabra para, con emocionadas frases, agradecer la confianza que en él se depositaba, rogando al Ministro que se le hiciese seguir a S. E. el Jefe del Estado.—Cifra.

Merluza supercongelada

Mar del Plata (Argentina), 13. — El primer embarque de merluza supercongelada con destino a España, se realizó ayer en este puerto, centro de la industria pesquera argentina.

El envío totaliza cuatrocientas toneladas de pescado y saldrá hoy a bordo del buque alemán «Mildegard».—Efe.

MANTAS DE LANA

VENTAS EN FABRICA

David Rodríguez, S.A.

(Batán de San Sebastián)

Castigo riguroso para los participantes en la sedición brasileña

LO PIDEN LAS AUTORIDADES

Brasilia, 13.—«Castigo riguroso» y ejemplar han demandado las autoridades militares para los seiscientos infantes de Marina, soldados del Ejército y aviadores que participaron en la frustrada sublevación de ayer en el Brasil.

El ministro del Aire ha prometido que su Departamento gubernamental realizará una profunda y minuciosa investigación acerca de la parte que los sediciosos de la Aviación militar han tomado en el fugaz levantamiento. El ministro ra dicho, asimismo, que se observa la más completa calma en las filas de las fuerzas aéreas brasileñas.

No se han registrado desórdenes en Brasilia ni en Río de Janeiro. «La más absoluta calma reina en toda la nación». Ha dicho un portavoz presidencial.

El ministro de la Guerra, cuyas tropas aplastaron la revuelta ha ordenado el cese de estado de alerta para el Ejército que había mandado ayer; empero, ha dejado cinco hombres, con sus cañones en posición, formando batería ante el edificio del Ministerio de la Guerra.

El mayor general Nicolau Fico, comandante y gobernador militar de Brasilia, ha emitido un parte oficial, en el que dice que «elementos menores han sido sorprendidos portando armas durante la abortada rebelión» y parece ser que algunos de estos han participado en la insurrección.

Joao Goulart ha conferenciado con altos dignatarios de su Administración acerca de los motivos que provocaron la frustrada rebelión y sobre los medios y medida que se emprenderán como consecuencia de esta revuelta.—Efe.

Willy Brandt rechaza una propuesta comunista

Se refería a una comisión tripartita para solucionar el problema berlinés

Berlín, 13. — El alcalde de Berlín occidental, Willy Brandt, ha rechazado la propuesta del dirigente comunista de la zona oriental alemana, Walter Ulbricht, referente a la creación de «comisiones tripartitas alemanas», para regular determinadas cuestiones con vistas a un acercamiento entre las dos Alemanias.

Estas comisones deberían estar integradas por representantes de Alemania oriental y occidental y de Berlín-Oeste.—Efe.

DAMIAN PORRO

CALLISTA

SUSPENDE LA CONSULTA HASTA NUEVO AVISO

LA SEÑORA

Doña Carmen Navamuel González

(Viuda de Antonio Bárcena)

Falleció en Aguilar de Campoo el 13 de Septiembre de 1963

A los 78 años de edad

Después de recibir los Santos Sacramentos y la Bendición Apostólica de Su Santidad

D. E. P.

Sus desconsolados hijos José Antonio, Ana María (Religiosa Clarisa), Rosario, Jesús, Carmen y Elisa (Religiosa Hija de Jesús) Bárcena Navamuel; hijos políticos María Asunción Ruiz, Domingo Badiola y José María Michelena; nietos, hermanos, hermanos políticos, sobrinos, primos y demás familia,

Suplican una oración por el eterno descanso del alma de la finada

La misa de funeral tendrá lugar hoy día 14, a las once y media de la mañana, en la Colegiata de San Miguel Arcángel, de Aguilar de Campoo, y la continuación la conducción del cadáver al cementerio.

Las misas de funeral que se celebren el día 16, a las once y once cuarenta y cinco, en la misma iglesia, serán aplicadas por su alma.

El señor

DON VIDAL PEREZ MANRIQUE

MEDICO

Falleció en Villarramiel el día 13 de Septiembre de 1963

A los 52 años de edad

Después de recibir los Santos Sacramentos y la Bendición de Su Santidad

D. E. P.

Su desconsolada esposa doña María Rosa Herrero Nieto; hijos Vidal, María Rosa, María del Carmen, María Teresa, Prudencio y María Petra; hijo político Ceferino Espinosa Afonso; madre doña Julia Manrique (Viuda de don Elías Pérez); hermanos Melecio, Julián, Julio, Elías, César y María del Carmen; hermanos políticos, tíos, sobrinos y demás familia,

Ruegan a sus amistades una oración por su alma, por cuyo acto de caridad cristiana les quedarán agradecidos

Funeral, vigilia y conducción: Hoy sábado, día 14, a las cuatro y media de la tarde.

M.C.D.2022

La vida en la Región

Se pide para Santander un Centro de Enseñanza Superior

SANTANDER

SE PIDE UN CENTRO DE ENSEÑANZA SUPERIOR PARA SANTANDER. — En «El Diario Montañés», y suscrita por don José María Ros, se interesa del Ministerio de Educación, la creación en Santander de un centro de Enseñanza Superior, cuya petición ya se hizo al Ministro de Educación, en su reciente visita a Santander.

Para ello se ha ofrecido al Gobierno una edificación universitaria completa y magnífica: La Universidad Internacional Menéndez y Pelayo de Las Llamas, inactiva desde septiembre a julio, que, con carácter restringido o como filial de la de Valladlid, al principio, podría cumplir adecuadamente el oficio de Universidad con cursos selectivos y los dos primeros años de Ciencias y Letras, y el examen del preuniversitario.

BURGOS

COMIENZA EN MIRANDA DE EBRO EL «DIA DE LA PROVINCIA». — Con motivo de la celebración de la festividad de la excelsa Patrona de Miranda de Ebro, la Santísima Virgen de Altamira, comenzaron en dicha localidad los actos y fiestas organizados con motivo del «Día de la Provincia».

EL SEÑOR

Don Vidal Pérez Manrique

(Alcalde-Presidente del Ayuntamiento de Villarramiel)

Falleció en Villarramiel, el día 13 de Septiembre de 1963

Después de recibir los Santos Sacramentos y la Bendición Apostólica de S. S.

D. E. P.

La Corporación Municipal de Villarramiel,

Tiene el sentimiento de participar tan sensible pérdida

Los funerales serán hoy sábado día 14, a las 4,30 de la tarde y a continuación la conducción del cadáver al cementerio de Villarramiel.

Recuerdos viejos

HACE 50 AÑOS

NOTICIAS DEL DIA 14 DE DICIEMBRE DE 1913

SESION MUNICIPAL.—El viernes se reunió el Ayuntamiento en sesión ordinaria. Presidió el alcalde, don Tomás Alonso Alonso, asistiendo los concejales señores Casañé, Gandarillas, Alonso Buzón, Fraile, Ortega Romo (A. y D.), Valcárcel, Zarzosa (V.), y Torres.

Entre los asuntos tratados figuró el informe de la presidencia referido a las pasadas ferias de San Antolín, cuyo brillante desarrollo destacó. Pidiendo un voto de gracias para la comisión de Gobierno, que tanto y con tan buen éxito ha trabajado para lograr el esplendor de las mismas.

En esta sesión, dada cuenta de una carta dirigida al Ayuntamiento por el Centro de Cultura Hispano-Americano, se acordó contribuir con una cantidad que fijará el alcalde, a los gastos que ocasione a aquel Centro la erección de una estatua en honor de Vasco Núñez de Balboa, descubridor del Pacífico. Monumento éste que se levantará en Panamá.

CAMPAÑA SANITARIA. — Para dar cumplimiento a lo que dispone el artículo 117 de la Instrucción General de Sanidad Pública vigente, respecto a desinfección de cuartos desalquilados, el alcalde de la ciudad ha ordenado a los agentes urbanos que tomen nota de todos los de la población, para que inmediatamente se cumpla aquel precepto sanitario.

EL BANQUETE A SANCHEZ GUERRA. — El banquete que se celebrará el próximo martes en nuestra capital, en honor del ex ministro señor Sánchez Guerra, promete estar muy concurrido, a juzgar por las cartas que recibe la comisión organizadora, anunciando la asistencia de destacadas personalidades.

Entre otras distinguidas figuras políticas, vendrán de Valladolid don César Silió, don Antonio Jalón y el señor Zarandona; y de Madrid, don José Garay, diputado a Cortes por Cervera, y el señor Quejana.

De los pueblos vendrán numerosas comisiones de conservadores, para significar el afecto que profesan a tan ilustre hombre público, que mientras desempeñó la cartera de Fomento, estuvo propicio a beneficiar a esta región y especialmente a Palencia, facilitando así las iniciativas plausibles del entonces director general de Obras Públicas, don Abilio Calderón, diputado a Cortes por nuestra capital.

Hay que tener en cuenta que en esa etapa se resolvió la cuestión magna de los riegos de Castilla, cosa que los labradores no han olvidado.

Por todo ello, se supone que el banquete en honor de esta ilustre personalidad española, revestirá extraordinaria brillantez.

PIDIENDO LA PAZ. — Noticias de Africa informan de los propósitos de varios kabileños de solicitar la paz.

Que esto es indudable lo prueba el hecho de que algunos moros notables decidieron avistarse con las autoridades españolas, a fin de implorar el perdón y establecer corrientes de armonía con España.

SUCESOS LOCALES

ACCIDENTE DE TRABAJO. — A Pedro Díaz Buey, domiciliado en el número 28 de la calle del Teniente Velasco, le curaron en la Casa de Socorro una fractura en el codo del antebrazo izquierdo y otras heridas contusas en el codo, de pronóstico leve. Se las produjo cuando manipulaba una rueda de camión, al explotar la cámara y lanzarlo violentamente contra el foso de reparaciones.

SUSTRACCION. — La vecina de nuestra ciudad, Leonarda Calzada Calzada, con residencia en el Barrio de Nuestra Señora de los Angeles, número 4, denunció en la Comisaría de Policía la sustracción de una caja con una manta de colegial, varios metros de lienzo y unas toallas. La sustracción debió producirse cuando se hallaba en un establecimiento público efectuando algunas adquisiciones.

DETENCION. — Los autores de dos robos cometidos recientemente en esta capital han sido detenidos y puestos a disposición de la Autoridad competente. Se trata de dos menores de edad.

BOLSA Y FINANZAS

Cotizaciones de los mercados de valores e impresiones de la jornada facilitadas por el BANCO DE BILBAO y la AGENCIA CIFRA

Correspondiente al día 13 de septiembre de 1963

BOLSA DE MADRID

Madrid, 13.—La sesión de hoy, si bien tuvo mayoría de repeticiones, fué sin embargo, de menos tono, desmereciendo el índice en 0,11 por ciento. De un total de 88 valores cotizados, en renta variable, 33 suben, 26 bajan y 30 repiten su cambio anterior.—Cifra.

BANCOS: Central, 1.049.—Banesto, 1.282.—Hispano, 896.—Popular, 715.

ELECTRICAS: H. Española, 363,5.—H. Cantábrico, 218.—Nansa, 153. — Sil, 300.—Sevillana, 226,5.—Madrileña, 251.—FECSA, 310.—Fenosa, 291.—Leonesas, 199.—Chorro, 191. — Reunidas Zaragoza, 187.

SIDEROMETALURGICAS: Auxiliar FF. CC., 152.—Manufacturas Metálicas M., 30.—Seat, 275.—S. Bárbara, 91.—Altos Hornos, 139.

MINERAS: Duro-Felguera, 108. — Guindos: 73,5.—Ponferrada, 647.

QUIMICAS: Industrias Aragonesas, 177.—Explosivos, 267.—Petróleos, 604.—Hidro-Nitro, 124.—P. Reunidas, 154.

CONS. E INMOBILIARIAS: Dragados y Construcciones, 316.—Inmobiliaria Metropolitana, 180. — Urbis, 92,75—Hidrocivil, 84.

ALIMENTACION: Ebro, 565. — M. Aguila, 699.—G. Azucarera, 199.

TEXTILES: Fefasa, 104.—Sniace, 312.

VARIAS: Campsa, 176.—Tabacalera, 234,5.—Telefónicas, 193.—Marconi, 112.—Transmediterránea, 163.

BOLSA DE BILBAO

Bilbao, 13.—Ha terminado la semana en Bolsa con una sesión de discreta agilidad y de altibajos de tan escasa consideración, que no han sobrepasado los cuatro enteros ganados por Banesto, llegándose al cierre con la misma desanimación con que se vienen desarrollando las sesiones.—Cifra.

BANCOS: Banco de Bilbao, 1.045.—Banco de Vizcaya, 1.050.

NAVEGACION: Naviera Aznar, 121.

QUIMICAS: Papelera Española, 505.—Sefanitro, 228.—Siga, 100.—Unquinesa, 198.—Nicas, 111.

VARIAS: La Robla, 89.—Vascongados, 114.

SIDEROMETALURGICAS: Altos Hornos, 139.—B. Wilcox, 240.—Basconia, 186,5.—Euskalduna, 131.—Cerrajera de Mondragón, 270.—S. Bárbara, 89.

ELECTRICAS: Iberduero, ordinarias, 407,5.—Idem, privilegiadas, 400. —Viesgo, 242,5.—R. Zaragoza, 188.

BOLSA DE BARCELONA

Petróleos, 599.—Explosivos, 271. Cros, 330.—La Maquinista, 74.—Aguas Barna, 300.—M. Ibérica, 1.480.—Carburos Metálicos 510.—Tabacos Filipinas, 555.—Sansón, 265.—Asland, 360. —Industrias Agrícolas, 500.

BANCO DE BILBAO

Banca. — Operaciones de Bolsa. — Pago de negociables de trigo

Mayor Pral., 79. — PALENCIA

BANCO DE SANTANDER
Fundado en 1857
Caja de Ahorros
Mayor Pral., 21 PALENCIA
Banca - Cambio - Bolsa

BANCO CASTELLANO
Fundado en 1900
Toda clase de operaciones de Banca - Pagos S. N. Trigo
Don Sancho, 3 Telfs. 2086 y 2739

anuncios por palabras

Alquileres

LOCAL comercial, céntrico, indicado oficinas, se alquila. Razón, Burgos, 2. Garval.

SE ALQUILA local frente a Huerta Guadián, con oficinas, almacén y patio. Razón, Modesto Lafuente, 3, segundo.

SE ARRIENDAN fincas regadío, secano, cuadras, vivienda, cuatro kilómetros Guardo. Informes: León Villalba. Mantinos (Palencia). Señor Villalobos. Ordoño II, 32. León.

Automóviles

ALQUILER sin chofer, Seat 600, Seat 1.400 C. Ultimos modelos. Autos Espino. Avenida Cuba, 8. Teléfonos 1764, 8631.

AGENCIA España. Academia conductores, enseña mejor, aprueba antes. Don Sancho, 16. Teléfono 2258.

AUTOESCUELA Carmelo. Enseña antes y mejor. Aseguramos carnet. Junto al Banco Santander. Palencia.

VENDO "Chevrolet", 4.000 kilos, perfecto estado. Garaje Fuentes.

Compras

CEBADA, avena y centeno, compro, también admito "a liquidar" hasta el 31 de marzo. Cereales Royuela. Casado del Alisal, 29. Palencia.

INTERESAN pañitos de chochet y cinco agujas, en fino. Bordados Ancicla. Argüelles, 3. Oviedo.

Fincas

VENDO tierra de secano, 10 obradas, otra de regadío, una obrada. Puente de Hierro. Teodoro Obispo.

SE VENDE, se cede o se cambia solar de 170 metros por piso nuevo Plaza Mayor, núm. 13. Fonda.

SE VENDE una tierra en el término de las Frieras (de regadío), otra en Valderrobledo y otra en Carro Autilla (de secano). Para tratar, calle Colón, 36, segundo, derecha.

SE VENDE casa, buena producción. Razón, Plaza de España, 11, segundo. Higinio Ramos.

Ganados y aves

VENDO cerdos destete. Mazariegos. Teódulo Morate.

VENDO cerdos media ceba. José Villagrá, núm. 1.

VENDO ganado, ovejas. Tratar, Santos. Villota del Páramo.

VENDO par de mulas 7 años, 7 dedos y macho de 10 años, 4 dedos, por desecho de labranza. Para tratar, con Manuel Revuelta. Población de Campos.

SE VENDEN 123 ovejas en Villanueva del Río. Casta Gutiérrez.

VENDO vaca a elegir entre dos, una recién parida, 45 cuartillos, otra abocada a parir, segundo y tercer parto. Gerardo Carrancio. Grijota.

POLLOS limpios, frescos, tiernísimos, 52 pesetas kilo. Carnicería Alfonso (parada coches Moreno).

VENDO primal superior, churro. F. Calleja. Lobera de la Vega.

VENDO 7 machos labranza de 6 a 9 años. Eleuterio Cano. Frechilla.

VENDO carnero superior, 90 kilos. Miguel Rodríguez. Villaherreros.

SE VENDEN 50 ovejas emparejadas. Fuentes de Nava. Cástor Sahagún.

Hospedajes

ALQUILO habitación para señoritas estudiantes, todas comodidades. Manuel Rivera, 10, cuarto, centro.

ADMITIRIA dos huéspedes que sean obreros. Onésimo Redondo, núm. 17, bajo, izquierda.

Maquinaria y Reparaciones

VENDO máquina seleccionadora marca «Kler», número 6. Calzadilla de la Cueza. Pastor.

ARADOS basculantes para tractor. Arados de discos. Cultivadores. Arados reversibles y fijos. Remolques. Cabinas. Desgranadoras de maíz. Arrobaderas. Rastras. Cubresemillas. Abonadoras de platos. Almacenes maquinaria Ortega y Ortiz de Zárate.

NEUMATICOS, correas de ventilador, correas trapezoidales. Navamuel. Casado del Alisal, E. Teléfono 1937.

ARADOS y cultivadores tractor, todos sistemas, rodillos, rastras, riegos aspersión para tractor, motores, guadañadoras, segadoras de acero "El Ciervo", respigadoras, piezas de recambio. Almacenes Pinacho.

VENDO sembradora para tractor, marca "Musa", doce surcos. Florentino de Castro. Osorno.

VENDO máquina de sembrar. Pedro Acero. Villalcón.

Pérdidas

JATO perdido el día 8 de septiembre en la feria de Cervera de Pisuerga, pelo avellanado, dos orcaillas, una en cada oreja, cortadas por detrás, con cencerra. Razón, Moisés Fernández. Resoba (Palencia).

Préstamos

HIPOTECAS sobre fincas, interés 5%. Tramitación rápida. Tristán. Montero Calvo, 22. Valladolid.

Trabajo

SE OFRECE modista para coser casas particulares. Milagros Crespo. Onésimo Redondo, 5, segundo.

SANTANDER, necesito chico, 14 a 16 años, para reparto de leche. Escriban: José Pérez Pérez. General Dávila, 248, vaquería. Santander.

HACE falta cajista de primera. Muy buena retribución. Dirigirse a Imprenta Arrillaga. Elgóibar, Guipúzcoa.

SE NECESITA chico para mostrador. Bar Mínguez. Plaza Mayor.

SE NECESITA cocinera. Teléfono 3127.

SE NECESITAN dos oficiales herreros. Taller Mecánico Eustasio Ortega. Dueñas (Palencia).

OBRERO agrícola fijo, facilito vivienda, necesito. General Goded, 11.

SE NECESITA cocinera, buen sueldo. Mayor, 24, primero.

JOVEN viajar provincia, artículo imprescindible. Razón, Bar Timín.

NECESITO sirvienta. Marqués de Albaida, 1 y Mayor, 172, tercero. Teléfono 2094.

NECESITASE muchacha o asistenta, buen sueldo. Razón, Mayor, 88, 3.°.

SIRVIENTA, necesito, preferible mayor, buen sueldo. Mayor, 63, segundo.

NECESITO sirvienta. Mayor, 63, segundo.

OBREROS agrícolas fijos necesita para Baquerín de Campos, Luis A. Polanco. Catedral, 20. Palencia.

NECESITO muchacha, buenos informes. República Argentina, 6, cuarto, izquierda. Mañanas de 12 a 2 y tardes de 7 a 8.

SE NECESITA chica para San Sebastián. Informes, Julián Díez, 1. Empresa Gómez. T. 2575.

SE NECESITAN chicas para limpieza. Razón, Hotel Central.

ARTICULOS DE ESCRITORIO, EN I. G. DIARIO-DIA

Traspasos

EN LEON, urge traspasar bar restaurante pleno centro y selecta clientela. Burgo Nuevo, 40.

TRASPASO con vivienda renta 500 pesetas. Bar Nansa (Torrelavega).

URGE traspaso mercería perfumería acreditada, no poder atenderla, o véndese con local y piso. Esperanza, 83. Valladolid.

SE TRASPASA por no poderlo atender, «Bar Restaurante Genaro». Informes, teléfono 36-389. Reinosa.

EN REINOSA, traspaso fábrica de aglomerados carbón. Sitio céntrico. Buena clientela. Teléfono 384. Reinosa.

Varios

TUBOS cemento, gres y fibro-cemento, precios interesantes. Materiales de construcción Pastor. Palencia.

SE VENDE carro varas una caballería y arreos, arado de hierro y aperos de labranza. Octaviano Gonzalo. Fuentillana de Campos.

SE VENDEN 100 cántaros de vino, 3 mulas y un caballo de media edad, en Pozo de Urama. Francisco Rodríguez.

TRASPASO lechería, 8 vacas, 130 litros parroquia, por no poderlo atender; montón abono, vendo. Jesús Maestro. Obispo Barberá (Finca Villa Andrea).

VENDO con facilidades, arriendo huerta 3 Ha., alfalfa nueva producción, casa, cuadras, propia industria, vendo corte alfalfa. Leonés. Frente Colegio Ferroviarios. Palencia.

VENDO dos carros de par, dos arañas, dos trisurcos, un bisurco de binar, dos palancas. Pedro Miguel. Bustillo del Páramo.

Vehículos

SE VENDE tractor Ferguson 25 HP y cosechadora John Deere, de arrastre, con motor. Informes, Corral. Modesto Lafuente, 16. Teléfono 3798.

VENDESE barato tractor Byelarus, de 45 CV., casi nuevo. Taller Agro. General Mola, 152. Palencia.

VENDO silla vedette niño, barata. Ciudad Universitaria, 10.

Ventas

MANTAS cama, viaje, campo y ganado, trozos para la cera, todo lana. David Rodríguez. Fábrica.

TUBOS de cementos, fabricación mecánica, prensados y vibrados, calidad inmejorable. "Arroyo". Casado del Alisal, 41.

VIGUETAS «Castilla», bovedillas de cemento, ventanales, postecillos cerramiento, soportapostes y toda clase de prefabricados de hormigón. "Arroyo". Casado Alisal, 41.

PUERTAS, ventanas, precios económicos. Hernando. R. Argentina, 7.

SE VENDE montón de abono. Fuente de la Salud. Junto Talleres El Chiva. Informes Carnicería Bautista. Plaza de Abastos.

SE VENDE cantidad alambre galvanizada, propio jaulas gallinas. Tratar, Julio González, chatarrería. Camino la Plata. Teléfono 5727. Burgos.

VENDO estiércol de 150 ovejas en Ledigos. Agapito García.

DORMITORIOS, comedores, salas de estar, muebles en general. El Trust del Mueble. Detrás del Gobierno Civil.

LA PAJA de trigo más aceptable de trilladora, vendo sobre era. Caminero. Villelga. Palencia.

ALMONEDA de muebles. Vendo. Catedral, núm. 1.

TITARROS y vezas seleccionadas. Almacén cereales. Villagrá.

VENDO montón abono. Carretera Villalobón. Lechería.

¡AGRICULTOR!

ESTE ES SU TRACTOR

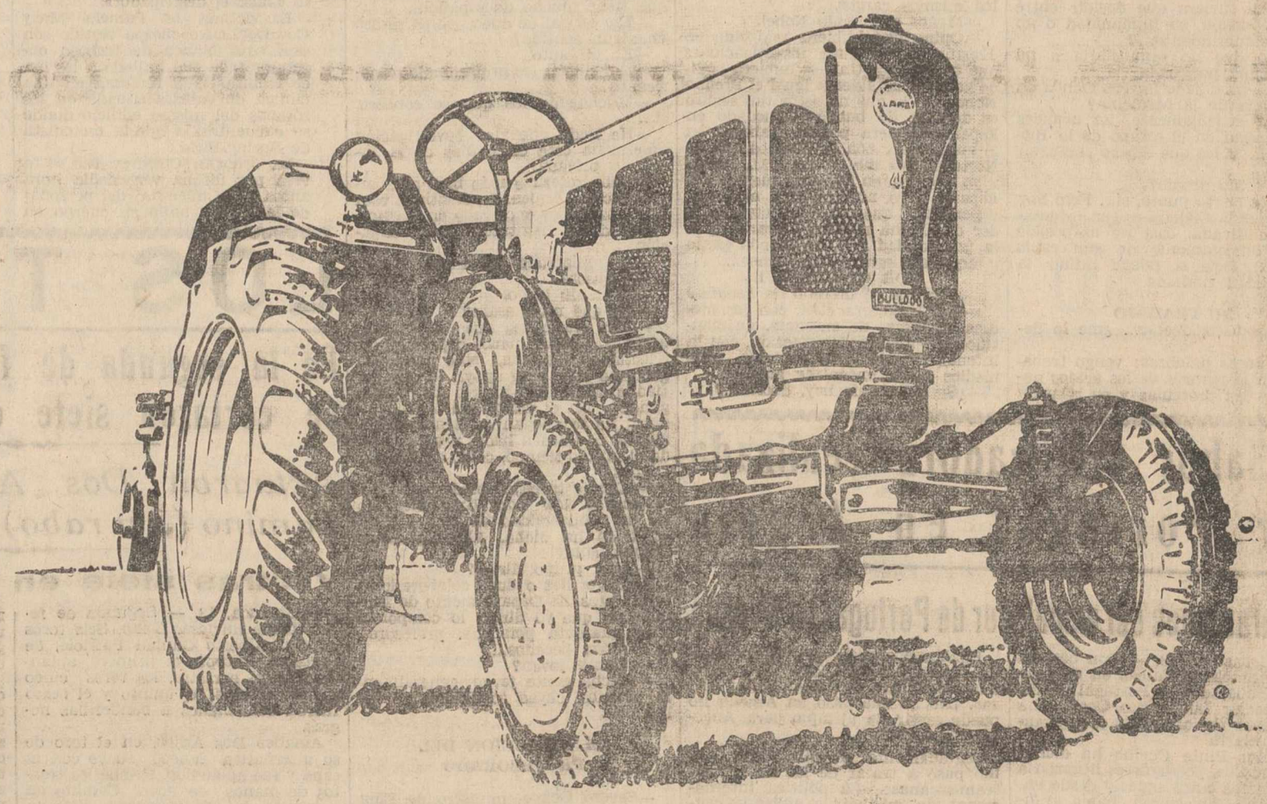

LANZ GRAN BULLDOG D-4090

40 c.v. FABRICADO POR LANZ IBERICA, S. A. (Totalmente Nacional)

EL TRACTOR IDEAL PARA CUALQUIER EXPLOTACION

POTENTE • SEGURO • ECONOMICO

- Motor de 40 C. V.
- Caja de cambios con seis marchas hacia adelante y dos hacia atrás.
- Lubricación por circulación forzada con recuperación y filtrado doble del aceite sobrante.
- Consumo de 3 litros de combustible por hora.
- Embrague LANZ de zapatas múltiples con polea de trilla.
- Refrigeración por termosifón, sin bomba, con ventilador y persiana en el radiador.
- Toma de fuerza a 540 r. p. m.
- Frenos de tambor herméticamente cerrados.

LANZ GRAN BULLDOG D-4090

Por una agricultura mejor...

RICARDO MEDEM-JOHN DEERE

SOCIEDAD ANONIMA

PALENCIA - Avda. de Manuel Rivera, 38

RUESCAS-McCANN-ERICKSON, S.A.

M.C.D.2022

Es posible que algún día puedan crearse células vivas

Estamos cerca de hallar la curación del cáncer

Aun con pocos medios es posible crear una estimable labor investigadora

IMPORTANTES DECLARACIONES DEL DOCTOR OCHOA, PREMIO NOBEL DE MEDICINA

Acabo de subir, doctor Ochoa, de Luarca por el viejo camino del mar y me encontré con un gran Instituto, al que llaman «Severo Ochoa». Estos días a usted lo inundaron de homenajes, congresos, títulos y distinciones... Entonces, doctor Ochoa, me acuerdo de cuando usted era un perfecto desconocido en España; le hablo de sólo unos años atrás... Y pienso si estará usted enfadado con nosotros, con los viejos españoles que no le conocíamos, ni le homenajeábamos, ni poníamos su nombre en los Institutos...

—Bueno... Es que yo no veo por qué me tenían que conocer —científicos aparte— antes de que me otorgaran el Premio Nobel, ni en España ni en ningún sitio. Piense usted que hay cientos de hombres en todo el mundo cuyo trabajo puede ser importante, pero cuyo nombre sólo sale a la superficie cuando surge un campanazo como el del Nobel o algo similar... No, de verdad: no veo razón para que el español medio me conociera antes... Por otra parte, en mi pueblo, usted lo sabe, me homenajearon muchas veces, y ciertamente había gente en España, enterada de lo que yo hacía...

—¿A qué tuvo que renunciar para llegar a la Academia Sueca, una noche doctor...?

—Bueno: pienso en el Nobel como algo accidental, no como una meta preestablecida. Pero para llegar donde estoy, de verdad no recuerdo haber tenido que renunciar a nada, en ningún sentido...

—¿Ni siquiera humanamente...? ¿Recuerda aquello de Marañón de las horas de sueño...?

—Mire usted: unos colegas suyos americanos me preguntaban cuál era mi «hobby». Yo les dije que mi «hobby», mi distracción, mi evasión, era mi trabajo diario, con sus infinitas satisfacciones... La Bioquímica. Cuando uno trabaja tan a gusto, tan contento, tan feliz y apasionadamente como yo lo hago, no se puede hablar de sacrificios... Si, se podría hablar de horas y horas de sueño perdidas, pero fueron horas de plena e íntima satisfacción...

—¿Y si tuviera que decidir entre su vida íntima, su humanidad o un gran descubrimiento...?

—Creo que no renunciaría a mi vida íntima por nada.

—¿Qué ha dejado Severo Ochoa en la Historia de la Medicina?

—Pues, sencillamente, los avances que conseguí en el campo de la Bioquímica... Y los que espero conseguir aún.

¿Con estilo propio?

—Hasta cierto punto, sí... Pero hoy día en que la Ciencia es tan intensamente cultivada, casi no es posible hablar estrictamente de «un estilo propio»... Pero sí puede influir la personalidad humana.

SU TRABAJO

—Su trabajo, doctor... ¿me lo define?

—En pocas palabras: vengo trabajando en la síntesis de los ácidos nucleicos y las proteínas y su relación con la genética; en otros términos, trato de profundizar en los fenómenos de la vida...

—¿Y trabajar tan cerca de la fuente de la vida, le separa o le acerca a Dios?

—Ni me acerca ni me separa. Usted comprenderá que el hombre que tiene fe, no tiene por qué perderla por eso; ni el que carece de ella conseguirla. No creo en ese tipo de milagros...

—¿Llegaremos —llegarán ustedes— a fabricar hombres...?

—Lo veo difícil. No quiero negar una remota posibilidad de conseguir materia viviente en el laboratorio. Pero ¡si usted viera lo difícil, lo enormemente complejo que sería crear una sola célula viva...! Puede que algún día lo veamos... Pero será difícil...

—¿Y el cáncer, doctor?

—A esto ya le veo solución más próxima. Es seguro que es asombroso ver cómo está fomentada la investigación del cáncer... No se puede hacer más...

—¿Cómo sería la solución?

—Pues podría llegarse a través de la inmunoterapia, o sea: sueros, vacunas, o de la Quimioterapia. Incluso de ambas.

—¿Qué cree usted?

—Este del cáncer no es mi terreno, pero las más recientes investigaciones parecen indicar una etiología infecciosa y la posible participación de virus.

—¿Contagioso, entonces...?

—Podría serlo si efectivamente es producido por virus. Sin embargo, en animales de experimentación sólo se lo produce por inoculación directa de células cancerosas; por la de ciertos virus o por la acción de determinados agentes irritantes. Existe también un factor hereditario.

—¿Para cuándo la solución, doctor?

—No la veo lejana. Puede producirse, como un relámpago, en cualquier momento.

—¿Y su pasaporte, doctor?

—Soy súbdito americano desde 1956, igual que mi esposa... Pero tuve todo lo que tengo, mientras aún era súbdito español... El mismo puesto, los mismos cargos.

—Menos el Premio Nobel.

—Opino que hubiera realizado en España las mismas investigaciones que en Estados Unidos, hubiera podido ganar exactamente igual el Premio Nobel. De lo que no estoy tan seguro es de que, de haberme quedado en España, hubiera podido trabajar en el ambiente y con los medios que en Norteamérica me dieron... Mi esposa y yo nacimos en España, queremos a España, pero nuestra vida está allá y pensamos que debíamos corresponder de alguna manera al cariño y a la generosidad que en aquella gente y aquella tierra encontramos...

POR QUE SE FUE

—¿Por qué se marchó de España?

—Con la guerra civil, con los medios españoles de entonces, un científico con amor a su profesión, con la intensa vocación que yo tenía, ¿qué medios podía encontrar aquí...?

—¿Se marcharía hoy, doctor...?

El Doctor Severo Ochoa, Premio Nobel de Medicina, acompañado de su esposa

—Yo me llevó un alegrón entrañable al ver, en cada viaje, el progreso, el cambio de España en este terreno. Pero si somos realistas, me volvería a marchar. No podría encontrar aún en mi tierra nada semejante al ambiente y estímulo que tengo allá...

—¿En algún momento le sirvió de algo ser español?

—Creo que mi caudal moral, mi caudal ético es bastante elevado y que tiene mucho de español...

—Ese caudal de ética, ¿le perjudicó en algún sentido?

—En absoluto.

—¿Lo tienen los profesionales americanos?

—Muchos de los que yo conozco, sí...

—He leído que la Investigación americana está en manos de la industria privada...

—Debe referirse más bien a la investigación técnica. La científica está casi totalmente encerrada en las Universidades e Institutos de Investigación.

—¿Se relaciona usted con bioquímicos rusos?

—Sí desde luego.

—¿A qué nivel están?

—Más retrasados que en Norteamérica. No por menor capacidad intelectual o humana, sino porque el gobierno ruso sólo apoya lo que entiende tiene un interés de propaganda... En el campo de la Bioquímica, no se apoyan de lleno... Realmente, no pueden hacer progresar todo al mismo tiempo, como en Estados Unidos.

—¿Dónde trabaja usted?

—En la New York University. No en la Universidad de Nueva York como se ha dicho. Allí hay cinco universidades.

—¿Qué grupo dirige?

—Tengo diez o doce colaboradores inmediatos. El Departamento de Bioquímica, que yo dirijo, lo componen unas cuarenta personas: profesores, ayudantes, becados...

—¿Gente joven?

—Mucha gente joven, generalmente becados, cuyas solicitudes yo selecciono.

LA SELECCION DEL PROFESORADO

—Severo Ochoa, ministro de Educación en España... ¿qué haría?

—¡Dios mío! Verá usted: creo que todo va mejor en España, pero me parece que falla algo básico en los métodos de selección del profesorado.

Considero fundamental una buena selección. Y es que en las cátedras de Medicina y Ciencias es esencial que el profesor sea no sólo competente en la enseñanza, sino que practique y fomente la investigación. Su vocación debe ser decidida y su dedicación exclusiva. ¿Qué estímulo van a recibir de otro modo los jóvenes y qué horizontes van a abrirse a su curiosidad e inquietud intelectual? La cátedra debe ser casi un sacerdocio y sus funciones deben llenar plenamente la ambición y aspiraciones del profesor: no debe ser un peldaño que facilite el ascenso a otras cumbres... Y también creo que hay mucho, muchísimo que mejorar en el nivel cultural, que hay que fomentar mucho más la investigación...

—¿Ese no es un problema de dinero...?

—Bueno: esto puede ser un tópico... y una manera de eludir el enfrentarse cara a cara con el problema. Personalmente, creo que incluso con pocos medios se puede crear, hacer una estimable labor investigadora. Lo esencial es crear un ambiente, una afición, una pasión... Claro que también es necesario que el investigador pueda vivir decorosamente, sólo con su labor, sin tener que dedicarse a otras cosas para vivir... Ciertamente los investigadores nunca hemos vivido con lujo; pero no es mucho pedir unos medios de vida decorosos, para dedicarse exclusiva e intensamente a la docencia y a la investigación.

—¿Vamos bien?

—Ya se lo he dicho: España mejora. Desde el avión, cada viaje veo el país más verde y menos árido... Ha sido una serie de grandes satisfacciones el contacto con los jóvenes científicos y universitarios españoles, aquí y en el extranjero me ha impresionado su gran mejora intelectual y científica, su inquietud espiritual... Y quiero subrayar la enorme satisfacción que me produjo la reciente reunión de bioquímicos españoles en Santiago, en la que oí comunicaciones de verdadero valor...

—¿Qué escucha, qué lee, cómo se divierte un Premio Nobel...?

—Como otra persona cualquiera, hombre... A mí señora y a mí nos gusta el arte, la música, la ópera, el teatro... Vamos siempre que podemos. Y, como cualquier matrimonio, vemos televisión. No siempre, porque allá también dan buenos latazos.

LA NOSTALGIA

—¿Añora allá el pueblín...?

—Pues hombre: uno siempre piensa con ternura —más si es gallego o asturiano— en el sitio donde nació. Pero sin lágrimas. Allá tenemos nuestra vida perfectamente feliz, tranquila, en medio de su agitación... Una vida que llena nuestras inquietudes intelectuales. Pero no olvide que viajamos a menudo y venimos con cierta frcuencia aquí.

—¿A un Premio Nobel de Medicina, quién le atiende cuando se enferma?

—Nunca he pasado de una gripe, afortunadamente, pero llamaría a cualquier compañero tanto allí como aquí...

—Si mañana en la Romería de San Timoteo encuentra a una niña herida, ¿qué haría...?

—Ir en seguida por un médico. Yo no he ejercido nunca la Medicina. Pero, en fin, si la herida no fuese importante, creo que hasta me atrevería a hacer la primera cura...

PEDRO RODRIGUEZ

(Copyright Pyresa. Prohibida su reproducción).

NOTICIAS de MADRID

- Más de un millar de vendedores ambulantes de humo
- Santander - Barcelona - Cádiz, triángulo tabacalero
- Los "celtas" conquistan a las mujeres fumadoras

MADRID. (Crónica de ARGOS, especial para nuestro periódico).

Vamos a echar esta crónica a humo...; no a humo de paja, sino a humo de tabaco. Empecemos por los más directamente relacionados con el fumador: los estancos y los vendedores ambulantes. No hay más remedio que recordar los tiempos de la tarjeta de racionamiento. Hoy el panorama ha cambiado totalmente. En las expendedurías hay toda clase de elaboraciones de las aromáticas y combustibles hojas: puros y cigarrillos peninsulares, insulares (canarios) y extranjeros. Y casi todos los pitillos ya hechos. La picadura se bate a retirada. Ahora debiera de cambiar la denominación: ¿Por qué estanco o espendeduría y no tabaquería?...

Los cerilleros de los cafés y los callejeros --que tampoco debieran de nombrarse tales cerilleros, sino tabaqueros-- tuvieron sus años de vacas gordas en los no muy lejanos de la escasez, cuando el negocio del humo era más voluminoso al estraperlo que en los estancos. Pero sobreviven a la normalidad; unos, espléndidamente; otros, heroicamente. La plaza de cerillero en un buen café o en un restaurante caro, donde se compran buenos puros habanos para coronar con voluptuosos espirales de humo la opípara comida, es hoy tan codiciada como lo fuera antes un puesto de sereno. Se necesita una buena relación con el dueño o una fuerte influencia para ser cerillero, el cual ha de corresponder prestándose a los recados y ayudando en la limpieza y otros menesteres del establecimiento.

También en los ambulantes hay categorías. Los que tienen «copados» los sitios de mucho tránsito, como Alcalá, Gran Vía, algunas bocas del metro, etc., sacan muy buen jornal, a costa --eso sí-- de una larga jornada a la intemperie, que suele durar hasta la madrugada. Pero estos privilegiados son pocos, acaso unos 50, mientras que los restantes vendedores modestos repartidos por las calles madrileñas pasarán del millar. Y a éstos hay que añadir los puestos de periódicos, de pipas y caramelos, de ios ciegos, las cacharrerías de los barrios, los bares y tabernas y, en fin, una gran variedad de personas y establecimientos que venden cajetillas y cigarrillos sueltos, haciéndose entre sí una ruinosa competencia.

El triángulo tabaquero de España tiene sus vértices en los puertos de Santander, Barcelona y Cádiz. Hasta no hace mucho tiempo el de Cantabria era el único y todavía sigue siendo el más importante y al que llega la mayor parte del tabaco procedente de ultramar. Junto al puerto cántabro se halla el colosal edificio de cinco mil metros cuadrados de superficie, una torre de ocho pisos y un coste de veinte millones de pesetas, para la recepción, depósito y distribución del tabaco elaborado y en hoja procedente de los distintos países productores.

El pasado año de 1962 se elaboraron en la Península 126 millones de cigarros puros y 27.000 millones de cigarrillos. Esta producción supuso un 19'6 por ciento de aumento respecto a la del año anterior en pitillos, si bien la de picadura disminuyó en un 10'6 por ciento. La producción canaria fue de 116 millones de cigarros puros, 6.150 millones de cigarrillos y 7.500 millones de kilos de picadura. Y pese a las circunstancias, España sigue siendo el primer consumidor mundial de puros habanos. Todos estos millones de kilos de tabaco nos fumamos en un año los españoles... con la colaboración, cada vez más intensa, de las españolas.

El cigarrillo, siempre de tabaco rubio, empezó no hace muchos años siendo una coquetería más de nuestras damas. Para algunas sigue siendo el tabaco un puro pretexto de seducción y de exhibición, de forma que sólo fuman en sociedad o en público, para darse tono o aire de mujeres modernas. Para otras el tabaco es un vicio tan arraigado como en los hombres, y son muchas las que prefieren ya el tabaco negro. Los «Celtas» encuentran un gran partido entre las fumadoras. Y estos tiempos de prisas y pluriempleos han determinado otra variante en el uso del tabaco: la de preferir los cigarrillos hechos; al rito tradicional de liarlos con parsimonia.

NO-DO DE SUCESOS

Misterioso asesinato de una bella mujer en Londres

Sesenta muchachas intoxicadas

Un taxista apuñalado por un joven que logró huir

CRIMEN EN LONDRES

Londres, 12. — Una bella mujer de treinta años de edad, pedicura de profesión, ha sido hallada muerta de una puñalada, en el sótano de una iglesia metodista de estilo victoriano, y la policía especula con la posibilidad de que haya sido víctima de un asesino a lo «Jack el destripador».

La víctima es Pamela Mary Cowdrey, cuyo cuerpo vestido con una bata blanca de trabajo ensangrentada fué hallado a las once treinta de la mañana en una clínica de callista situada en los sótanos del mismo edificio donde se encuentra la iglesia metodista de Spring-Field.

La señorita Cowdrey fué vista viva por última vez media hora antes. Otro miembro del personal de la clínica halló su cuerpo en el suelo y llamó a la policía.

Los detectives de Scotland Yard dijeron que el arma con que se cometió el asesinato era un bisturí que pertenecía a la misma víctima. Poco después un hombre fué detenido para ser sometido a interrogatorio, pero la policía rehusó decir si era el asesino.

La víctima trabajaba en la clínica ya desde hace varios años, habiéndose graduado en la Escuela de Pedicuros de Chelsea, en mil novecientos cincuenta y tres.

Hoy, después de trabajar en la clínica durante algún tiempo, se dirigió a una de sus visitas regulares para atender a pacientes pensionistas ancianos y entonces fué asesinada. En los sótanos se encuentra un comedor y centro de recreo para personas ancianas.

Justamente cuando su cuerpo fué descubierto, unos sesenta ancianos pensionistas se hallaban almorzando en una sala próxima.

Una anciana mujer, declaró: «Nosotros acabábamos de almorzar y charlábamos de sobremesa, cuando vimos llegar una ambulancia y un automóvil de la policía. Se nos dijo que no podíamos salir de la sala, y a todos, hombres y mujeres, la policía, uno por uno, nos fué tomando el nombre. Más tarde se nos permitió salir».

La policía, después de un minucioso reconocimiento del lugar donde se cometió el crimen, estableció guardia ante todas las puertas del gran edificio en que se alberga la iglesia y el Club de ancianos.

Posteriormente, por el reconocimiento del forense, se ha sabido que la víctima había muerto víctima de una cuchillada en el corazón.—Efe.

SESENTA MUCHACHAS INTOXICADAS

Middlesbrough (Inglaterra), 12-. Sesenta muchachas han sufrido una intoxicación, por emanación de gas, en la fábrica de teléfonos de la General Electric Company.

Todas las ambulancias disponibles de la localidad se trasladaron rápidamente a la fábrica para recoger a las muchachas y trasladarlas a hospitales. Los ingenieros de la fábrica han podido comprobar que la emanación de gas procedía de los aparatos de soldadura utilizados, algunos de los cuales se hallaban averiados.

El estado de las muchachas no es grave.—Efe.

TAXISTA APUÑALADO

Vitoria, 12.—Ha quedado hospitalizado en esta ciudad el taxista de Bilbao, Eduardo Calleja Sáiz, de 53 años, que fue agredido por un joven que le alquiló su vehículo en la capital vizcaína.

El taxista contrató el servicio para traer a un joven, del que sólo se sabe que representa 20 años y es de pelo rubio; a diez kilómetros antes de llegar a Vitoria, rogó al conductor que parase para evacuar una necesidad. Al volver al coche, sin mediar palabra, le asestó cuatro golpes con una navaja. El taxista se repuso y luchó con su agresor hasta que, por último, el chofer cayó al suelo. En aquellos momentos pasó un coche conducido por un cabo de Aviación y ocupado por un capitán del mismo Arma. Al verlos, el joven salió huyendo perseguido por el cabo, que no pudo darle alcance.

Conducido a la Casa de Socorro, Eduardo Calleja fue asistido de cuatro heridas en el hombro y tórax. Aunque las heridas no revisten gravedad, ha quedado hospitalizado.

ES DETENIDO EL AGRESOR

Vitoria, 12.—La Guardia Civil del puesto de Villarreal de Alava, después de laboriosas gestiones, logró descubrir, escondido en unos matorrales, al joven agresor que apuñaló al taxista Eduardo Calleja, conduciéndole a Vitoria e ingresando en prisión.

Se trata de R. L. L., de 18 años, natural de Pamplona, quien se hallaba sirviendo en Vitoria, en una unidad del Ejército. Hace unos días, conduciendo una motocicleta, atropelló a una persona, ocasionándole la fractura de una pierna. El martes por la mañana salió de Pamplona, haciendo auto stop, por cuyo procedimiento llegó hasta Alsasua, posteriormente a Vitoria y luego a Bilbao.

Según parece al tomar esta mañana el taxi en Bilbao, tenía el propósito de venir a Vitoria para ver de conseguir pasar la frontera y trasladarse a Venezuela, donde reside un tío suyo. Como carecía de dinero para cumplir sus deseos, se tiene la impresión de que era su propósito atracar al taxista para despojarle de lo que llevara para después alcanzar la frontera.

LOS TOROS

En la segunda de feria de Salamanca se cortaron siete orejas y un rabo

Actuaron Dos Anjos (2), Paco Camino (3 y rabo) y el Cordobés (2)

Y otras siete en la de Albacete

Salamanca, 13. — Segunda de feria. Tarde lluviosa. Lleno. Seis toros de don Alberto Cunhal Patricio, de Portugal. Excepto el primero, aplaudido en el arrastre, los toros cinco fueron mansos; el quinto y el sexto fueron condenados a banderillas negras.

Amadeo Dos Anjos, en el toro de su alternativa lanceó suave con la capa y fué aplaudido. Recibe los trastos de manos de Paco Camino en presencia de «El Cordobés». Faena con dos series de cuatro redondos. (Olés y ovaciones). Un molinete, cuatro en redondo, manoletinas y adornos, para una estocada casi entera, que basta. (Ovación, dos orejas y vuelta).

A su segundo se limita a fijarlo con la derecha y acaba de una entera. (Muchos aplausos).

Paco Camino, en su primero, tras fijarlo con lances, da cinco naturales y el de pecho, que se ovacionan. Tres naturales más y dos series en redondo y el de pecho. Media bien colocada y descabello. (Ovación, una oreja y vuelta).

En su segundo liga buenas naturales rematados con el de pecho. (Ovación). Circulares con la derecha y redondos que se ovacionan. Una estocada de la que rueda el bicho. (Ovación grande, dos orejas, rabo y dos vueltas al ruedo).

«El Cordobés», después de fijar a su primero por bajo, le da tres pases por alto y cinco en redondo, en dos series. Más redondos entre ovaciones y música. Estocada entrando bien y descabello. (Ovación, dos orejas y vuelta).

En su segundo, tras fijarlo rodilla en tierra liga tres tandas de redondos y más con la derecha, para dos pinchazos, media y descabello fulminante. (Silencio).—Cifra.

TAMBIEN HUBO MUCHAS OREJAS EN ALBACETE

Albacete, 13.—Siete toros de don Graciliano Pérez Tabernero, muy bravos y poderosos.

César Girón fué aplaudido con el capote en su primero. Faena que inicia con pases por alto para seguir con naturales en varias series, de pecho y redondos. Ovación, petición de oreja, vuelta y saludos. En el otro fué aplaudido al lancear, así como en banderillas. Faena con pases por alto, ayudados, redondos, circulares, naturales y de pecho. Un metisaca, un pinchazo sin soltar, otro hondo y descabello al tercer golpe. Ovación y vuelta al ruedo y saludos.

Cabañero oye aplausos al veroniquear a su primero. Faena que inicia con ayudados por alto y sigue con naturales en varias series, derechazos, circulares y adornos. Una estocada. Ovación, dos orejas, dos vueltas al ruedo y saludo. En el otro hizo otra faena variada y artística con naturales, de pecho, derechazos y adornos. Un pinchazo sin soltar y una estocada. Ovación, dos orejas, vuelta y saludos.

Miguelín se luce con el capote. Faena con ayudados por alto, derechazos, de pecho, naturales y adornos. Una estocada. Ovación, dos orejas, vuelta y saludos. En su segundo, hizo faena voluntariosa y valiente para una estocada y dos descabellos. Ovación.

Angel Peralta, en el de rejones, lidiado en cuarto lugar, se lució como caballista y en rejones y banderillas. Un rejón de muerte. Pie a tierra despachó al animal al primer descabello. Ovación, una oreja y vuelta.

Cabañero salió a hombros. Llovió durante toda la corrida. Bueno en el sol y media entrada en la sombra.—Cifra.

La Tierra ha temblado en ANDORRA

Algunos muebles se han desplazado de su sitio en los pisos altos

Andorra la Vieja, 13. — La tierra ha temblado esta mañana durante dos segundos en toda la región fronteriza hispano-andorrana. La sacudida ha sido muy fuerte en Andorra y en San Julián de Loria; algunos muebles se han desplazaod de su sitio en los pisos altos de los edificios.

Estos movimientos no han producido daños.—Efe.

La labor civilizadora realizada por Portugal en Angola

Declaraciones del embajador de Portugal en España

San Sebastián, 13. — Con ocasión de su estancia veraniega en Guipúzcoa, el embajador de Portugal en España, doctor Luis Pinto Coelho, ha hecho unas declaraciones a la Prensa donostiarra.

El señor Pinto Coelho ha dicho:

—«Cuando los portugueses llegaron a Angola, hace cinco siglos y desde entonces se establecieron, había grandes extensiones territoriales deshabitadas y, las que no lo eran, estaban divididas en razas y tribus en estado de barbarie, que se ignoraban y guerreaban mutua y ferozmente. Nada tenían en común. Fue, gracias a los portugueses, que empezaron a civilizarlos, y Portugal pacificó a cada una de esas razas y tribus y les hizo vivir en paz los unos con los otros. Portugal fue quien les aglutinó, quien estabilizó a los que, con anterioridad, eran trashumantes, quien logró poblar todo el territorio. Cuando estas razas y tribus tienen en común en la actualidad, todo lo que les vincula y los une, ha sido debido a los portugueses, que les dieron su misma religión, su idioma y su cultura. Los pueblos de Angola, a los que Portugal encontró en estado primitivo, nómadas dispersos, enemigos los unos de los otros, nacieron para la civilización como miembros de la nación portuguesa y bajo una bandera a la que quieren como suya, pues así lo es, en realidad.

Jamás han conocido otra nación que la portuguesa. He ahí las razones por las cuales, al contrario de lo que sucedió en Argelia, dos años y medio después de la invasión del Norte de Angola por los secesionalistas procedentes del Congo ex belga, ése al que llaman «Movimiento de Liberación», no ha logrado la más mínima repercusión en la citada provincia angoleña. Con indiscutible exactitud lo dijo el presidente Salazar: «No existe un nacionalismo angoleño. El único nacionalismo que hay en Angola, es el portugués».

Por eso opino —dijo más adelante el embajador— que el intentar establecer cualquier paralelismo entre Angola y Argelia es contemplar simplemente semejanzas estériles meramente accidentales, dejando de lado y al olvido las diferencias profundas y esenciales.

Pudiéramos decir que supone cierta semejanza al hecho de que el hombre de ambos empieza por una «a». ¡No, lo que pasó en Argelia no puede servir de ejemplo para Angola; en absoluto!

Seguidamente, el señor Pinto Coelho pasó a tratar de las bases norteamericanas: «La política internacional de mi país —indica— concierne a mi Gobierno. La cuestión de las Islas Azores todavía se halla en estudio entre los dos Gobiernos por lo que, como es natural el mío no ha definido todavía su política a tal respecto. Por ello, comprenderán ustedes, fácilmente, que no es posible abordar este tema por ahora».

Hizo esta consideración al preguntársele sobre la soberanía jurídica portuguesa en las provincias ultramarinas y, concretamente, en relación a las Azores.

Finalmente, a la pregunta de si las bases de las Azores siguen teniendo el valor de antes en vista de los «Polaris» y de los cambios en las condiciones estratégicas, el embajador de Portugal contesta:

—«Naturalmente que tengo una opinión personal sobre tal cuestión, pero ya que aquello no ofrece interés alguno prefiero si se me permite, referirme a hechos recientes, de conocimiento público. Hace poco, un alto personaje militar norteamericano, se presentó ante el Parlamento a justificar una propuesta del Departamento de Defensa sobre inversión de importantes gastos en las bases (no hay más que una), de las Azores. El hecho parecía demostrar el interés que la citada base seguía teniendo para los Estados Unidos. También, recientemente, mi distinguido colega y amigo el embajador de los Estados Unidos en España, aunque refiriéndose a las bases de utilización conjunta hispanonorteamericanas, ha puesto de relieve, hablando en Bilbao, que dichas bases seguían teniendo utilidad, a pesar de los cambios que se han producido en las condiciones estratégicas. Creo que no debe sorprender la aplicación del mismo razonamiento a las Azores, ya que permite el control marítimo del Atlántico Norte». — Cifra.

T.V.E.

PROGRAMAS PARA EL DIA 14

Programa de sobremesa: 2, Carta de ajuste («Sinfonía número 5», de Schubert); 2'15, Presentación; 2'17, Cada semana, una historia (escriben y presentan Federico Gallo y Enrique Rubio); 2'30, Panorama; 2'45, Plaza de España; 3, Telediario; 3'25, Historias de viva voz; 3'40, Todos los deportes (espacio dirigido por Miguel Ors); 4, La nueva geografía (hoy, Brasil; guión, Santiago Ríopérez y Milá; presenta Jesús Alvarez; dirección, Benjamín Arbeteta); 4'10, Doctor Hennessy (hoy, «Kennedy y la cirugía plástica»; telefilm seriado); 4'45, Final del programa.

Programa de tarde (infantil): 5'45, Carta de ajuste, «Cristóbal Colón» (narración histórica); 6, Walter y la familia Corchea; 6'30, Jim de la Selva (telefilm seriado); 7, Telepequediario; 7'15, Un mundo para los niños; 7'30, Final del programa.

Programa de noche: Carta de ajuste «Canciones millonarias», por Erwin Helletz y su orquesta; 8, Presentación; 8'02, «Flecha rota» (telefilm seriado); 8'31, Viaje con música: Lugo; 9, Telefilm seriado; 9'25, El tiempo; 9'30, Telediario; 9'45, Firmado, Pérez (guión, Alfonso Paso; intérpretes: Agustín González, Gracita Morales, José María Tasso y José María Cafarrel); 10'00, La otra cara del espejo (guión, Manuel Mur Oti); 10'30, Gran Parada; 11'30, Telediario; 11'55, Suspenso presenta «Maldad», de Halted Welles (intérpretes: Harry Guardino, Jacquelina Mayo, Audrey Toter, Bequelina Mayo, Audrey Toter, Bequelina Leslie, John Carradine, Louis thej Leslie, John Carradine, Louis van Rooten, Ipligenie, Castiglioni, David Armstrong, Jim Johnson, Gene Roth y Al Freeman, hijo (dirección, John Brahm); 12'55, Versos a medianoche: «Vértice de los sueños», de «Tiempo de Cenizas», de Carlos Murciano, por Manuel Dicenta; Momento musical y Meditación.

M.C.D.2022